No 11162 Shanghai Saturday 5 October 1935 THE EASTERN TIMES Published every morning including Sunday

時報

民國念四年十月五日星期六
今天本報二大張本埠另加一本埠增刊一張售大洋三分四厘
第一萬一千一百六十二號
內政部登記證警字第三三五二號
中華郵政特准掛號立券照總包特別優待寄送之報紙

中國瘋病醫院
上海瘋人院
總院 電話 [illegible]
總務處 電話 三六八〇三
[illegible]

國民政府航空公路建設獎券辦事處啓事

國民政府航空公路建設獎券（第十五期）業於本年十月四日在上海逸園當衆開獎所有下列各中獎號碼獎券應得獎金經由本處委託各地中央中國交通三銀行代爲支付至給獎之有效期間自民國廿四年十月十二日起至廿五年三月三十一日止茲將中獎券號碼開列如左

頭獎（獨得貳拾伍萬圓）
一八五三七一

二獎（各得伍萬圓）
〇六七一五二　一四九四五一　〇八〇一五二　一九六一七四

三獎（各得壹萬圓）
〇一九六七六　〇九〇二八二　一二一六七六　一八〇三五一　二四七二九八
〇四九九三七　〇九三三五〇　一二三三五二　二〇三六三六　二六一四九五
〇六四四三九　〇九六一七三　一三五三六七　二四一八四四　二六六三七九
〇七二七三〇　一一四九八〇　一四七三九七　二四六九七四　二八三二五五

四獎（各得貳千圓）
〇〇三五二二　〇三三九三九　〇七八二三二　一一五〇〇五　一三六七〇七　一六六一六五　一九六九〇〇　二一五一九五　二五三二四一　二七四三七七
〇一一八三四　〇三八〇三二　〇七八六六二　一一五四一七　一三七一〇六　一六九四五三　一九八七二四　二一八〇二九　二五三六九七　二七六一二五
〇一二四三九　〇四〇三三二　〇八五〇四一　一一六三六四　一四四四六八　一七一三七九　二〇一三〇八　二二二五九〇　二五四四七八　二七九〇九四
〇一四〇四八　〇四四四九二　〇九〇一二三　一二〇一六一　一五一八三五　一七一四三一　二〇三二二三　二二八一五〇　二五五三七五　二七九九二二
〇一六六〇六　〇四九六〇一　〇九〇六一七　一二〇四七六　一五二五八〇　一七五七一二　二〇三七四六　二二九七九八　二五七二六〇　二八七〇八五
〇一七四一五　〇五六一四〇　〇九四〇四〇　一三二八五七　一五三〇五七　一七九二四七　二〇四七一八　二三〇八六六　二六〇八七四　二八九五八四
〇一八九四五　〇六四二八七　〇九七八六九　一三四四六七　一五七二六三　一七九四四七　二〇五〇七五　二三一八一一　二六二三四六　二九一八二四
〇二四一〇二　〇七一二一四　一〇四四二〇　一三四九八〇　一五七四二二　一九三八九四　二〇八九九二　二三六四四三　二七〇九八二　二九二一五九
〇三〇四八六　〇七七八八四　一一四一九五　一三五二六〇　一六一一一四　一九六五八一　二一二四四六　二四七六一七　二七一八九四　二九九五六五

五獎（各得伍百圓）獎券末三字與另搖之三字號碼相同者　五三一

六獎（各得壹百圓）獎券末三字與兩次另搖之三字號碼中任何一次相同者　四二〇　或　七七五

頭獎末二字相同（各得伍拾圓）　七一

頭獎末一字相同（各得拾圓）　一

頭獎上下聯號附獎（各得陸千圓）　一八五三七〇　一八五三七二

二獎上下聯號附獎（各得壹千圓）　〇六七一五一　〇六七一五三　〇八〇一五一　〇八〇一五三　一四九四五〇　一四九四五二　一九六一七三　一九六一七五

所有中獎號碼仍以本處印發中獎獎券對號單爲憑此項對號單函索即寄

歡迎馬華選手各團體公鑒

南洋馬來亞華僑參加全運選手將於本日下午三時在東百老滙路招商局北棧碼頭登岸凡歡迎團體請於下午二時前到該處齊集爲荷

上海華商公共汽車公司第一路車改行水電路展期公告

本公司爲西[illegible]興路柳營路水電路等處交通便利起見原定本月五日將第一路車輛改行該線[illegible]工務局[illegible]水電路尙有一段柏油未乾故將前定[illegible]期改[illegible]今月八日起實行車資分站由北站至[illegible]興路口銅元九枚至青雲路十二枚至柳營路十六枚至興東中學十九枚至持志學院二十三枚至[illegible]二十六枚至[illegible]公司二十九枚至跑馬廳及江灣鎭三十五枚全線車資均依舊定特此奉聞仰各界[illegible]

今日上海賽馬

准下午一點一刻起賽門票會友部每位洋五元公共部每位洋一元江灣會員證通用場內有西餐茶點定價克己歡迎賜顧
上海跑馬總會啓

明日江灣賽馬

本會第二二五期賽馬定於十月六日（星期日上午十一時十五分起賽）及十月十日（星期四下午一時起賽）均在江灣跑馬場舉行搖彩票每天每套洋十五元（計二元票五張五元票一張）入場券公共看台每位一元（此券當日持購搖彩票可作代價一元）會員看台每位另加二元
萬國體育會啓

追悼空軍剿匪殉難將士大會籌備處啓事

逕啓者竊以空軍自參加剿匪以來努力[illegible]功不諱[illegible]因之殉難者[illegible]兵胡方城等計二十餘人或在湘在鄂在川在贛及閩浙滇黔各省參加剿匪無役不從以致[illegible]吾國空軍尙在萌芽時代此種犧牲精神若不有以闡揚其何以安幽魂而昭來茲特定於本年十月十五日在成都舉行空軍剿匪殉難將士追悼大會凡我國人諒表同情[illegible]

收件處 地址上海虹橋

成都參謀團空軍指揮部
南昌航空站[illegible]代收
南京航空站[illegible]代收
上海航空站[illegible]代收
漢口航空站[illegible]代收
杭州航空學校[illegible]代收
洛陽航空學校[illegible]代收
昆明飛機場[illegible]代收
貴陽飛機場[illegible]代收
西安飛機場[illegible]代收
蘭州飛機場[illegible]代收

新出五彩 **唐六如山水人物冊**

此爲六如中年最精作品其精妙處有非宋人所能及者其中風雨一幅尤爲得神乃希有奇寶平等閣藏每冊古宣紙印者二元木造紙印者一元六角

上海望平街 南京太平街 有正書局啓

商務印書館 本週重版書

▶社會科學◀
法西斯主義之理論的體系 秦之壽編 (二版) 一冊四角
公民教育（現代教育名著） D. Snedden著 陶履恭譯 (二版) 一冊二元
教育心理學概論（大學叢書） E. L. Thorndike著 陸志韋譯 (二版) 精裝一冊二元八角
中學教學法原理（大學叢書） 胡毅著 (二版) 精裝一冊一元六角
本書首爲一般教學方法概觀繼將中等學校課程分科學欣賞應用語言練習五類分述其教學大要全書皆根據實際經驗立論
中學教學法之研究（大學叢書） W. A. Millis, H. H. Millis著 程其保譯 (二版) 一冊一元五角
中國幣制改造問題與有限銀本位制 劉振東著 (二版) 一冊一元五角
英文民約論（社會科學名著選讀叢書） J. J. Rousseau: The Social Contract 張慰慈選註 (二版) 一冊六角

▶應用技術◀
近世病原微生物及免疫學（大學叢書） 志賀潔著 湯爾和譯 (三版) 一冊四元
近世婦人科學（大學叢書） 木下正中 清水由隆著 湯爾和譯 精裝(二版)二冊四元 平裝(二版)二冊三元
齒牙的病理及療法 宮原虎著 湯爾和譯 (二版) 一冊一元四角
汽車運輸管理（現代商業叢書） 黃賓西編 (二版) 一冊八角
商業算術（商學小叢書） 徐任吾著 (三版) 一冊五角

▶算學◀
行列式詳論（算學叢書） 何魯 段子燮著 (二版) 一冊一元五角
平面幾何學—比例及相似形（算學小叢書） 崔朝慶譯 (三版) 一冊四角
高級幾何學（算學叢書） N. Altshiller-Court著 陸欽軾譯 (二版) 一冊二元四角
平面解析幾何學 [illegible]編 (二版) 一冊七角
實用最小二乘式（大學叢書） 唐藝菁著 (二版) 一冊一元七角
本書前三章詳論誤差率曲線之基本公式第四五六章專論最或是直及其精度第七章討論經驗公式理論實用並重

▶碑帖叢書◀
漢張遷碑 (二版) 一冊一元八角
舊拓顏魯公多寶塔 黃鄰谷收藏 (三版) 一冊一元四角
宋拓顏書清遠道士詩 黃鄰谷收藏 (二版) 一冊一元
趙文敏書急就篇附釋文 (三版) 一冊六角六分

▶史地◀
現代文化概論（漢譯世界名著） Walter Libby著 李權言譯 (二版) 一冊一元五角
方志學 李泰棻著 (二版) 一冊五角
世界史綱（大學叢書） H. G. Wells著 梁思成等譯 (三版) 平裝四冊合售一元二角
世界大戰全史 張乃燕編 (二版) 一冊三元
世界新形勢（漢譯世界名著） I. Bowman著 林光澂譯 (二版) 一冊四元

▶文學◀
畏廬論文 林紓著 (二版) 一冊五角
李後主詞（學生國學叢書） [illegible]註 (三版) 一冊三角
元明散曲小史 梁乙真著 (二版) 一冊一元六角

[附註] 本廣告內所列[illegible]

免收寄費

719

中央再開進現金　金業交易所　海外金電

實業部註冊中國首創第一家

精益眼鏡公司

配眼鏡須知 非如購買貨物件件可比 戴不合光度之眼鏡大有礙及事業精神實業大之阻礙本公司為全國最進步之眼光學專家

驗光準確　儀器精良

品質高尚　價格公平

註冊商標 謹防假冒 科視明 是最精良有益目光之眼鏡片

總公司 上海南京路　分公司 北平 南京 天津 漢口 廣州

素負盛名之美髮廳

綺華

設備貴族化　代價平民化

首先發明電燙式樣新穎美觀手術高妙舒適異常本廳創設已屆七載設備精良有口皆碑而技師手術高超堪稱海上獨一且取價公道服務週到高尚仕女一試便知

地址 貴州路 新新公司對面　電話 九〇八九六號

秋風多厲！咳嗽頻起！

保肺漿

際茲秋令，以之常服：能調治於已病　能防護於未病

止咳　化痰　強肺　防癆

大小瓶兩種

上海太和大藥房發行

兜安氏馳名藥膏

治療一切皮病

至今仍是最佳

各藥房均有出售

黃益壽醫師專割包皮過長

事實證明　包皮過長之害

一本醫師經驗割除包皮已有二十六瓶 [illegible]

[illegible]

逸園 亞爾培路

今晚及明晚八時半起賽

下期大賽 星期三晚八時半起賽

每逢賽跑日上午九時後預測簿可向下列代售處或愛多亞路九號本園辦事處購買

美華汽車行　北四川路郵局後

永安汽車行　北四川路狄司威路

永安汽車行　山西路寧波路

同和印刷所　南潯路百老匯路

兆芳照相館　南京路近新世界

買手鎗何用

汽車中查獲兩人運軍火　供出來滬去向頗費主顧　三人一併收押聽候調查

靜安寺路捕房二二六號西捕及三三八九號華捕、前晚八時一刻、在哈同路安南路一帶檢查往來行人、其時突有南方汽車公司出租汽車一輛、號碼為一萬二千七百號、車中坐有身穿短衣之二人、疾馳而來、因見其形跡可疑、乃喝令停車受檢、當在一人身畔抄得「有事」牌手鎗兩支、及子彈二百粒、遂一併帶入捕房、由中西探加以調查、並詰悉二人名彭華國（雜貨者）陳仁興、均安徽人、據彭稱有楊德樹者、於九月卅日在勞勃生路空地上與彼等晤面、謂有李少卿及姚宜二人欲購買手鎗、托彼等代為運輸、計每支手鎗酬洋五元、故於頃間由楊在怡和碼頭吉和輪船上交彼手鎗二支、及子彈二百粒、並代雇汽車一輛囑送往安南路小菜場、中途被捕云云、探員得供、乃往福煦路一二三八弄九十六號將李少卿緝獲、連同通商銀行三百元之存摺一扣、一併帶入捕房、分別收押、昨晨解送第一特院刑八庭、捕房律師張天蔭依照刑法一八七條對彭陳二人起訴、而李少卿部份則請求羈押、並陳述案情、要求改期、以便調查被告等曾否犯案、吳推事向彭等三人略訊一過、諭令押候改期七天再訊、

投資舞業　婦人黃素修發覺受欺

朱盤谷被控開番不到庭

（遲延未訂合夥契約・擅將舞廳出售被控）

四川婦人黃素修、三十九歲、寓居法租界環龍路、其家庭狀況知者殊鮮、惟頗殷富、交際亦廣、昔在博物院路三十九號開設遠東影片公司之朱盤谷、慕其名、欲納交之、乃挽熟者介紹、彼此一見如故、本年四月間、朱需款孔亟、遂稱貸於黃、借得千金、而過從愈密、朱旋復□□、謂目前跳舞者日眾、舞業勃興、舞場林立、投資斯業之人、莫不獲倍蓰之利、

慫恿出資合創舞場

、黃即諾之、立出一千金、合前所貸與之千金、併計為二千元、悉充股本、朱當給以臨時股票、一面就西藏路設立逍遙舞廳、開始營業、黃雖女流、亦頗知合夥手續、屢着朱簽訂合夥契約、以資信守、但朱遲延不訂、嗣於開幕一月之後、擅將該舞廳私自出售、得款避不見黃、其所開之遠東影片公司、亦預先遷移、黃始悟被騙、因延律師向第一特院對朱提起刑事自訴、請求依刑法三百三十九條及三百四十二條傳案訊辦、

並請判令償還股款

三千元、暨按月一分之利息、昨日午後由馮世德推事開庭審理、被告不到、據原告代理律師稱、被告雖無確定住所、但實寓於揚子飯店、惟其將臥室每日更易、致令無從捉摸、而每夜皆赴各舞場跳舞、亦為原告所知、查逍遙舞廳內有一孫姓、與被告關係深切、請將傳票送達孫姓、俾其轉交、或較妥貼云云、庭上遂諭改期候再傳訊、

東京　發生仇殺案

樂長起中兩斧傷勢尚輕　聞由於爭風一凶手相識

湖北人樂長起、五十二歲、家住浦東楊涇鎮新橋頭二六四・二六六號、昨晚七時許、渡浦來滬、至滬西東京路東京里訪友、詎甫入里口、突遇暴徒數人、手執利斧、不問情由、向樂砍去、樂見勢不佳、反身出弄而逃、奈已不及、當被砍傷頭部及左手、當時血流如注、痛倒於東京里南首九八二號安樂理髮店門首、凶手即飛奔逃逸、普陀路捕房之值差巡捕聞警趕至、凶手早已遠颺、該捕立即報告該管捕房、派探前往調查、一面電召救護車將受傷者車送醫院醫治、察得傷勢尚輕、至其被砍原因、據云為爭風、凶手中有一人楊姓、與樂認識、現捕房正在查緝中、

家庭慘變

生活所迫　弟投江　兄服毒　母投繯

杭州訊、自機織業慘敗以來、杭州下城一帶機戶、生活均異常困難、大營前十七號機戶王福生、現年三十九歲、自遭失業後、其弟福春、依兄為活、去年十一月間蹈錢江自殺、福生有母吳氏、年已六十三歲、既痛次子夭亡、復憂長子失業、日夜悲戚、而福生雖百般勸慰老母、而因妻孥人口衆多、失業日久、變賣已罄不濟、日前竟萌厭世之念、吞服鴉片圖盡、幸為其妻周氏所悉、施救得生、詎福生尚在呻吟牀第之際、其母吳氏、竟在扶梯下自縊身死、比及覺察、已體冷氣絕、亦云慘矣、

儀徵殺夫案　上訴審結

鎮江訊、儀徵縣屬北鄉白星□民周寶元、娶妻陸氏、生一子名大子、[illegible]

連年苦旱之江都西北鄉

薛莊大火成焦土　百餘人無家可歸

揚州訊、江都西北鄉苦旱連年、今歲尤甚、往往連吃水皆無如公道橋鎮、三里許之薛莊等處、雖覓担水、杳不可得、詎昨日祝融稅駕、將全莊十餘家、完全延燒、竟成一片焦土、當時因謝兆安家午炊不慎、致兆焚如、延燒鄰居金姓等家時、鄰莊來救者、五百餘人、因無水可覓、且乏施救常識、只得任其延燒、現經調查、被災戶口百餘人、露宿風餐、衣食均無、慘不忍睹、並聞公道橋本鎮、已於前日（一日）得雨寸許、人心始為少定、

南京白榮園大賭案　移付懲戒之公務員

◎南京四日電、京白榮園大賭案、行政院財部等人員、已移送公務員懲戒會聽候處分、茲錄名單如下、計行政院費子芾・劉一匡・何釗平・焦芬・周真幹・包標園・朱運基・楊穀士・龐平・章微初・竇鉦・財部汪叔恩・易叔元・趙癸初・朱青陽等、

茶樓巨刦案緝獲三盜

上月二十二日上午七時、南市賴義碼頭四十二號榮興茶樓內、有紹興帮船戶陳詩記等四人、手攜藤籃四只、共計內貯鈔洋二千五百餘元及帳摺數十扣、方在品茗談笑之際、突被盜匪五名入內、將鈔洋帳摺一併搶刦、乘坐預停於該處之汽車、潛逃無蹤、旋經失主投報警所、請予查緝在案、茲據確悉、該案盜匪、業經十六舖分隊長董明德、於前日深夜拘獲三名、劉正拘捕其餘同黨並查吊原贓云、

單身盜刦　立被追獲

閘北西寶興路五百二十四號居民趙阿五家中昨晨八時五十分時、突有身穿白布短衫口操紹興音之盜匪一名闖入、時適趙外出、該盜袖出手鎗、向趙妻周氏嚇禁聲張、當被刦去值價十餘元之衣物、得贓出門遁、經失主尾隨追趕、大喊捕盜、附近崗警周春芳聞警馳往兜捕、該盜竄至寶興路恒裕里內、圖出鎗拒捕、巧被市民楊德忠奮勇扭住、斯時北站巡官楊春浦莊荃亦已趕到、將該盜帮同擒獲、當場奪獲四寸白郎林手鎗一枝、子彈十粒、及搜獲原贓大洋一元、綢旗袍一件、即將人證帶局、經梁分局長訊據該盜供稱名陳金良、紹興人、直認搶刦不諱、乃諭將鎗彈原贓、連同該盜送總局嚴懲、

雙斃大世界稽查　兇犯審結

天津人王國榮、二十九歲、前在大世界服務、今年四月間因嫖妓女、被稽查王德全報告帳房、停歇生意、上月十九日夜間、[illegible]

大宗紅丸

阮阿二判處徒刑一年

海門人阮阿二、四十五歲、家住法租界辣斐德路一〇六弄卅三號、上月廿九日攜有紅丸十六包、計一萬六千粒、行經霞飛路貝勒路口、被正探目毛金生・包探彭正有・華捕七三六號查見、抄獲原贓、拘解第二特院、奉諭改期再核、昨又提訊、詰之阮供此紅丸買由在逃之阿四向寶康里卅九號周錫坤處買來、交與民人送至北京碼頭某輪上、擬帶往寧波銷售、現在彼等逃往何處、不得而知、王庭長以辯論終結、當庭宣判、阮阿二意圖販賣而持有雅片煙代用品、處有期徒刑一年、抄案之紅丸沒收、

意阿開戰後　上海市場激起變動

意阿開戰聲中、本市全部市場、均起激動、棉花棉紗、則靜暗緊、意國在滬採購糧食、故麵粉小麥續漲、證券標金則賴各方維持、反較見好、茲誌昨日市場概況如下、

意購食糧　自意阿風雲緊張後、本埠米麥食糧日見堅挺、並傳意將在滬購買大批食糧、據本埠航業界出口部消息、本月九日意輪康脫羅梭號自滬開往意國時、將有食糧一百噸裝載該輪運往意國、

粉麥飛漲　昨日麵粉市場、人心大旺、本月期初盤二元六角四分四、較昨日收盤二角四分突見漲、繼後陸續開拍、第二盤竟漲至二元七角、每盤繼續買賣拍出行情達十餘種、小麥則自四元三角而漲至四元六角、較前又漲角許、

紗花緊張　愛多亞路紗布交易所十時開盤交易後、買賣雙方、因意阿事不能斷準有何新開展、致均不敢大事拋進吐出、致交易殊形平靜、市價初開盤時較昨日後市反小、但過十一時後、始突上漲、交易買進多於賣出、緊張情狀、為近數星期來所未有、棉市水然、蓋國外市場、美棉初因投機家買進而漲、後南方賣出及多頭了結回跌、多數買戶、仍繼續購進、

標金證券　一般預料、意阿之戰發生、金價日驅步漲、證券亦應下落、奈昨日情形出乎意外、標金開盤八八三元九角、竟漲至八九六元七、收盤為八九八元五、反漲十四元六、證券統稅鹽稅多漲六角以上、米價仍坐住十二元一角、洋米十元四角云、

寧波火燬兩店

寧波訊、甬城崔衙街長昌洋布莊、開設八載、為本地人朱維琯經理、店屋租自洋貨公所、前屋三樓三底、後屋二間作棧房、毗連店棧房、其餘一間一弄為洋貨公所自用、二日晚九時許、長昌棧房內扶梯下忽然起火、棧內睡有學徒陳祥豐、及自夢中驚醒、火已燎原、經各義龍趕至救熄時、其後屋四間已全焚燬、兩店存貨甚夥、保有火險、統計損失值五萬餘元、起火原因尚在偵查

中華書局

慶祝兒童年　兒童讀物特別廉售

廉售及預約統於本月底截止

全部兒童讀物　種類繁多約八百餘冊歡迎隨意選購　一律廉售七折

兒童叢書　小學生叢書　分年兒童文學　我的書　中華童話　世界童話　小小說　兒童文學叢書　兒童叢書　兒童古今通　學生文學叢書　世界童話叢書

兒童報社叢書　兒童藝術叢書　兒童歌舞劇　歌舞表演曲　兒童常識叢書　兒童百科叢書　科學小叢書　少年科學叢書　兒童□□叢書　平民文學叢書　黨義小叢書　名人傳記叢書

尚有其他單行本兒童讀物多種目錄不備列印有目錄承索即寄小學校擴充兒童圖書館設備請勿失此良機

兒童定期刊物兩種　預定零售概打八折　教育部推選

小朋友畫報　啓發幼稚兒童優良的知識，培養幼稚兒童優良的習慣。零售每冊八分，預定全年二十四冊，一元八角，半年九角五分。

小朋友週刊　陶冶兒童性情，增進兒童智慧，供小學生課外閱讀。零售每冊五分，預定全年五十二冊，二元五角，半年一元三角。

上列兩種刊物均編有兒童年特刊

小學各科副課本・發售預約　根據小學各科課程標準中各學年作業要項條文編輯，冊冊有內容，於補充知識外，並注重實際生活習慣和技能的訓練。初級冊彩色精印。

◆全三百冊　分初中高三級　每級一百冊

◆定價三十元　預約十八元　又可分級零售

廉售期內函購單行本另收郵費照價一成有餘找還不足照補

——向上海總局暨各分店或委託國內中國銀行交通銀行匯款免收匯費——

——小學各科副課本　備有樣本　歡迎索閱

（乙386）

上海福州路河南路轉角　中華書局總店

特設廉價部

現購為限　概不退換

貨品：本版及文明書局出版圖書・原版西書・雜誌・文具・儀器・運動用具・信箋信封等

折扣：自二折起至六折

●印有「廉價書目」承索即贈●

（乙377）

時報播音講稿欄

職業英語

VOCATIONAL ENGLISH

(2000 Basic Words)

（二千基本字）

（周椒青編）

（十月七日上午六時二十分下午四時四十分講）

（永生廣播電台週率一〇八〇）

ant	螞蟻	carp	鯉魚
alfalfa	苜蓿	cuttlefish	墨魚，烏賊
apricot	杏子	colony	殖民地
bean	荳	cattle	牛類，牲口
butter	乳油，酪	cottage	草屋，小屋
begonia	秋海棠	clam	蛤類

職業英語講本每逢星期二・四・六早晨教授

職業英語基本會話每逢星期一・三・五早晨教授

教本上海經售處：時報館營業部 福州路（神仙世界原址）　永生廣播電台 南京路（先施公司對面）　生活書店總店 福州路（第三八四號）　作者書社 福州路（山東路首）

白濁專家 西醫姚佐賴啟事

本醫師專醫新久五淋白濁十有餘年對於治療方法根據本醫師多年經驗與研究心得因人身體而異或用服藥或用洗射或用電療或用注射務求對症施藥保無痛苦又特製白濁各藥悉從根本治理十年八年曾多方醫治不愈者均能藥到病除永不復發本醫師每日親自應診並無在外分設診所又無遷移希患者注意診所在上海三馬路大舞台後面六百六十九號（電話）九二六七五

請服：上海中法藥房出品

艾羅療肺藥

不獨能化痰止咳，並含補肺成分，故應連服！

大瓶二元　小瓶一元二角半

中央再開進現金 有作金準備之傳說 標金漲勢猛烈 結果計升十四元九角

昨（十月四日）標金市況、忽現劇烈漲風、突破九百元關外、[illegible]、人心極度堅俏、[illegible]、先因中央一再開進現金、據傳當作金準備之用、[illegible]、結果計升十四元九角、[illegible]

上午

九點開盤為八百八十三元九角、[illegible]

下午

二點開盤、為九十八元二角、[illegible]

滿山紅（二四八）

[illegible]

前情記 [illegible]

第十回 橫被西郊中途遭搶劫 獨身佛寺中夜動悲聲

李巡長道：「有車夬的車號，我這裏沒有底子，也是不行呀！要查底子，須向署裏查去！」嘯梧道：「就請你到警署報案吧！」李巡長道：「我這裏只有三人，兩人外勤出去了，我一人在這裏，怎麼離得開，並且這地段也不歸我管轄的，你自己去報案吧！」嘯梧見他推諉不去，便回頭向王大問道：「怎麼好？遲了怕要誤事，這裏有電話沒有，可以打電話問一問○」李巡長道：「在四郊便找不到電話，你怕誤事快點去吧！」王大見嘯梧穿急得幾乎要哭，忙道：「曾先生，我和你到署報案吧！你也不用急○」說着，又對李巡長道：「李巡長！今天是蔣大叔吩咐我來的，不然我也不敢來打擾你老了！」李巡長睃了一眼道：「不歸我這一段管轄，我也沒辦法，你們快去吧！」王大走出警察署，對嘯梧道：「我們往西抄小路，還近一點，這位李巡長很不好說話，只有蔣大叔能管得他，因為他欠了蔣大叔的債○」嘯梧心急如焚，也無心聽這些閒話，只問道：「由這裏到西郊警察署，有多少里路？」王大道：「由這小路走不很遠，不過十來里路○」嘯梧一聽有十里路，暗暗叫苦，但是到這時候，也沒有別的辦法，只好緊緊跟着王大穿陌越阡，急急奔走○王大生長鄉間，雖在黑夜，走這些小路，仍是健步如飛，行所無事，嘯梧心慌腳亂，沿着窄窄土路，三番兩次，要跌入田中，虧有王大，拉了起來，累得一身大汗，滿腳泥濘，好容易才趕到西郊警署，王大到了這個境地，把剛才棒打狗的威武，完全消失了，離着警署還有十幾步遠，便站住，向前面指一指道：「那有紅燈，門口站有警察便是，您上去吧，我在這裏等你，只是要好好說，別惹巡警老爺生氣，也不要說是我帶來的！」嘯梧看他膽怯神氣，知道鄉下人怕見官廳，便點點頭道：「我知道○」當下邁步上前，向門崗說明來意，警察見嘯梧穿章像城裏的人，不敢怠慢，進去通告，過了一會，一個巡官出來，嘯梧把半道被劫說明，又把抄的車號給他看，那巡官很注意的聽後，說道：「既然有車號，可以先查一查，事關地方治安，我們總得辦○」嘯梧見他答應，略略放下心，接着又聽他說道：「我們署長現在出巡去了！」

精力之產生，由於血液之充足，血液產生之根源，由於肝臟。

本品由動物肝臟內提出之精英，服後能促生血液之產生，補足精力之不足，根據最新科學方法製造，故質料極為純良，凡產後病後戒烟後及童山血枯之貧血萎黃，用「利九命」，最為有效。包裝有粉、片、注射液三種。

上海新聞路一千零九十五號 新亞藥廠製造

唐拾義久咳丸

◆功用說明◆

一治憂鬱肺病之咳　一治喉痛聲啞之咳　一治老人痰喘之咳　一治大行時疫之咳　一治喉痛鼻塞之咳　一治肝熱吐血之咳　一治夜不安眠之咳　一治童子百日之咳　一治胎前產後之咳　一治四時感冒之咳　一治新沾肺病之咳　一治肝胃痛喘之咳　一治酒色傷肺之咳

無痰咳嗽、咳血咳嗽、[illegible]

每瓶一元二角　世界各國均有經售　上海廣西路[illegible]

華商猛扒不懈 外匯縮勢甚銳

昨（十月四日）外匯市況、[illegible]

英金

[illegible]

美金

[illegible]

英匯 美匯

[illegible]

海外金電　海外銀電

[illegible]

◆金業交易所

[illegible]

◆銀樓飾金

[illegible]

◉匯豐掛牌

[illegible]

◉中央銀行掛牌

[illegible]

上海票據交換報告

[illegible]

◉銀洋錢市

[illegible]

債市忽起反動 消息利多張風驟起 空頭太多抵補踴躍

昨十月四日、華商證券交易所、公債市場、空氣頓有轉變、人心一致轉堅、[illegible]

◆華商證券交易所

[illegible]

紗市漲勢仍烈

[illegible]

◆紗布交易所

[illegible]

棉市繼續猛漲

[illegible]

粉市中風益厲 期麥漲勢略回

[illegible]

◎上海麵粉交易所

[illegible]

◎雜糧油餅交易所

[illegible]

▲滬南米市

[illegible]

▲滬北米市

[illegible]

◎海外棉花商電彙集

[illegible]

麥市中後略回

[illegible]

◎坎拿大麥電　◎芝加哥麥電　◎利物浦麥電

[illegible]

招商局船期廣告

江新　快輪准於十月六日星期日晚開往漢口沿途各埠
江安　快輪准於十月七日星期一晚開往漢口沿途各埠
江大　快輪准於十月五日星期六下午五時開往漢口沿途各埠
新豐　快輪准於十月九日星期三晚開往溫州
新晏　快輪准於十月六日星期日下午四時開往汕頭香港廣州
公平　快輪准於十月六日星期日上午八時開往威海衛煙台天津
同華　快輪准於十月六日星期日上午八時開往青島
週元　快輪准於十月八日星期二午後開往海州連雲港
海順　快輪准於十月十日星期四上午十時開往廈門福州
海貞　快輪准於十月九日星期三上午十時開往汕頭香港廣州

英法印運金赴美 值六百七十五萬六千

◎紐約三日路透社電、昨日各處裝船運美之黃金、共值六七五六〇〇〇元、內有二八二〇〇〇〇元來自法國、三三六〇〇〇〇元來自英倫、七〇〇〇〇〇元來自印度、

當票貼印花之解釋 呈文可無庸貼花

◎南京四日電、皖全省當業公會呈財部、請解釋當票貼花案、財部批示、當票每件滿十元以至百元者、應貼印花二分、過百元至二百元者四分、餘類推、未滿十元者不貼、掛失保單應照保單例每件貼花一角、又該會為人民投遞官署呈文、向有貼花一角規定、現行法已無此條、電財部請通知京外官廳詳為說明、財部以現行法既無此條規定、人民投遞官署呈文、自可無庸貼花、

明華銀行清理案 請求市商會和解 商會已議決接受

本埠訊、本市明華銀行、自本年五月二十三日宣告停業後、即由該行董事會總經理張嗣伯、委聘代表、着手清理、債權債務、並由財政部派員監督、惟因社會不景氣、放出之款、一時無法收回、以致陷於不能清償債務之狀況、張嗣伯以依照十月一日起施行之破產法第一條第二項、債務人停止支付者、推定其為不能清償、及同法第四十一條規定、商人不能清償債務者、在有破產聲請前、得向當地商會請求和解、但以未經向法院聲請和解者為限、特正式呈請市商會依法和解、茲聞市商會以該行主事務所、既在上海、依法請求和解、自無不合、應予接受、但須依據同法第七條規定、補具財產狀況說明書、債權人債務人清冊、並附具和解方法、提供履行其所擬清償辦法之擔保、方能辦理、函復查照矣、

谷正綱談 意阿戰事發生後 我對外貿易恐遭打擊 實部已籌對付計劃

南京四日電、實部次長谷正綱談、意阿戰爭發生、我國對外貿易、亦必遭受打擊、實部已注意及此、並籌謀應付辦法、該項辦法、現正在積極計劃中、

馬寅初之觀察

南京四日電、經濟家馬寅初談、意阿戰事暴發後、戰事如僅限於意阿、雖在世界經濟不景氣狀態中、中國猶可勉為維持、若稍一牽動、則中國絲茶對外貿易、必大遭降落、甚至完全滯銷、則於中國經濟影響甚鉅、以中國目前經濟情形、國人應一致為安定之謀、

航空獎券開獎 （接第六版）

觀之中外來賓三千餘人、下午二時正、在各委員監視之下、檢驗甲乙丙三機球、暨號碼小球無誤後、即由王曉籟報告第十五期航空獎券開獎、一切準備就緒、開始搖獎、繼由辦事處長陳洪用英語翻譯、後即由工作人員照例搖獎、每中獎號碼、均用無線電播音、

佈告給獎

國民政府航空公路建設獎券辦事處昨日佈告、略謂第十五期航空公路建設獎券、定於本日在上海逸園當衆開獎、所有本期中獎獎券、應給獎金、業經本處委託各地中央・中國・交通三銀行代付、給獎之有效期間、為自本年十月十二日起至二十五年三月三十一日止、逾期作廢、

下期發行

第十六期獎券、共發三十萬張、每張分作十條、每張售上海通用銀元十元、每條一元、獎金總額共一百四十九萬九千九百五十元、實售券數無論多少、獎金概由財政部保證十足付給、券款由國民政府提出百分之五十、內除發行費用暨代銷手續費外、概充發展航空及築造公路經費、民國二十四年十一月八日在上海當衆開獎、獎金於開獎後七日、憑中獎獎券向各地中央・中國・交通三銀行十足領取、

[illegible]

「大地」一片竟由保羅茂尼担任
陶英傑沈維善落選
（探子）

米高梅之「大地」影片，前曾一度主張採用華籍演員，並委托阿樂滿律師在京滬招考飾演「王龍」（運動健將陶英傑沈維善均曾報名投考。）及「阿蘭」兩角之演員。現據好萊塢傳來消息，謂米高梅業將該種意見打消。男主角人選，已聘定「亡命者」之主演人保羅茂尼（前傳史賽厥賽不確）；女主角一席，則尚在物色中云。

卓別靈
自行導演一片
（探子）

聯美公司宣稱：卓別靈除了他所主演的「第五片」之外，決自行導演一片，故一九三六年度將有兩部卓別靈之作品。

「孤星淚」
一時未能開映
（探子）

▼……二十世紀公司之「孤星淚」Les Miserable，恐怕是入秋以來最值得注意的一張影片。是片由波萊司拉夫斯基導演，弗德立馬區和邵私頓甫頓主演。是片業已抵滬，惟因代理發行人向戲院索取分帳辦法太高，相持不下，故倘未有開映日期。

銀味素
（易牙）

▼「夜來香」公映，各報一致好評，這豈即所謂「明星復興」之兆歟？

▼聯華變十節在金城不把羅經理之「天倫」演映，而讓給電通的「都會風光」，這也可以說是「同業提携」的喜訊。

▼姚子蘇鳳復任明星基本編劇員，這也是值得注意的消息。誰說歷史是殘酷的？

▼賑災遊藝會，電通用不着再派人參加，因為影舞明星張新珠已是電通的必然代表。

▼明星徐欣夫的「翡翠馬」，據說是帶有G-MEN風味的摩登武俠片。希望這種作品多來幾張，好救濟南洋的衰落的電影市場，

▼今年全運會新聞片中宜會不再包辦，採用門戶公開政策，於是幾家外國影片公司的駐華攝影師就大肆活動了。

▼有人謂「都市風光」所喊的口號就是「上火山去！」

▼一個影迷寫在一九三五年電影界大事記上：九月十月，胡萍與舒繡文被影評人大捧特捧。

××××

保羅摩尼日常生活之一課

著名 廣州菜點 庖製特色 味美超群

上海 先施對面 大三元（電話）九一〇三一 二三

東武昌路 陶陶（電話）四三四七七 四二八〇五

高尚之個人畫展

地點 北京路貴州路湖社

日期 十月四日起六日止

統治婦科經病氣塊 保證生育

婦女在四十二歲以內，不論有病無病，保證在一年內生育，十拿十穩，百不失一！

[illegible]

氣塊 血瘤

沐陽人張煥標中將 [illegible] 鳴謝

吳雁川醫寓 上海浙江路五馬路口浙江大戲院對面清和坊七號 上午貧病診號金四角●下午門診一元二角

柯達萬利軟片

穩得精美照片之軟片

柯達萬利軟片。感光伸縮性極寬。因其塗有雙層藥膜。一為快膜。一為慢膜。可免曝光不足之患。可免過度之弊。二膜相助為用。故所拍之快照。無不栩栩如生。君於下次攝影時。務請一試萬利軟片。俾覘進步之如何迅速也。萬利軟片。包卷皆備。尺寸俱全。

美商 柯達公司 上海圓明園路一八五號

柯達萬利軟片包

萬試萬利

安想發財受愚服毒自盡

俄人騙局中一同黨變鈔票

良心發現獲兩要犯
葉祥生協助探捕 供認分贓一點。押候改期調查

僑寓滬西靜安寺路一千零二十五弄三十八號之俄人意諾根底血馬老佛瑪冷、不務正業、專以詐騙為生涯、而住居法租界霞飛路榮慶坊三號之孫善浦、則為虎作倀、凡國人之遭該俄僑欺騙者、胥屬孫與其友貴州人葉祥生設計引誘、近來該俄人曾以能使一元鈔票變為兩元之騙術、着孫誘人入彀、孫乃命葉於八月十二日將皖人江壽齡誘至孫家、江初

不知有詐◇◇◇◇◇◇即以鈔幣三十元交付、翌日復往、則若輩以四十五元還之、僅隔一宵、獲利百分之五十、江喜出望外、頗以未多投母金為憾、不然子母相權、富可立致、若輩窺悉江意、乘機聳恿、江允多籌款項、歸而四向告貸、不三日囊百金詣該俄人寓所、傾囊付之、越日復往、以為唾手可得一百五十元矣、詎該俄人始則藉詞搪塞、繼乃詭言因變化所需之原料、業已用罄、該款移作購料之費、再變須增添八十元、否則無母烏能孳生子息、但江已

囊空如洗◇◇◇◇◇◇祇得廢然而返、後屢向索、均不獲償還、而債主逼迫日甚、計無所出、遂於九月二日往界路北站大旅館闢室服毒、一面作書遺其叔汪瑞祥、述自殺原因、迨逆旅主人發覺、亟報捕房、派探車送醫院、已無可救藥、氣絕殞命、經即報由第一特區地方法院委檢察官驗明尸體、諭令瑞祥棺殮、當時葉祥生尚不知江氣憤自盡、故日前猶至天潼路福慶坊二十七號江瑞祥家訪壽齡、才悉肇禍、葉以「伯仁由我而死、」遂

自告奮勇◇◇◇◇◇◇願即協助究孫、旋導法捕房探員將孫善浦拘獲、繼又續獲該俄人、詰問之下、以欺騙地點係在公共租界、經法捕房將一干人犯移送至第一特區地方法院、昨晨由黃推事提審、工部局律師錢恂九陳明案情、請求依刑法三百二十九條治罪、質之該被告等則互相推諉、惟該俄人於騙得款項後、曾以三十元給孫、復分給葉十元、此一事實皆各供認不諱、庭上以本案尚須調查、諭各被告還押、改期再訊、

益利公司濫發支票
四控案昨日下午開審 被告均未到准予票拘

益利汽水公司係許佐廷所創辦、許自任總理、其子許文貴及市人何錦雲分任經協理之職、去本年九月十二日、因週轉不靈、連同該所創辦之振利銀號、同時宣告清算、乃自停業之後、維羅廣告公司經理王梓濂以曾代該公司登載廣告、積欠廣告費一千二百八十七元、業給支票一紙、到期竟

不能兌現　乃延王維楨律師依濫發支票罪訴許文貴・何錦雲於第一特院、業已一度傳訊、因被告不到、改期再訊、各情已誌本報、乃自此案發生後、又有三案發生、茲分紀於下、㈠許等前以振利銀號期票四紙、計洋八千元、（其期限為九月二十日至十二月二十日）向余姚人謝萬業掉換期票數紙、均已兌得現款、乃未久益利振利

均告停業　謝乃延陳國樑律師提起詐欺濫發支票之訴・㈡益利公司曾向華豐民豐兩工業原料公司購買硫酸計洋一千四百〇九元、給付寶豐莊之支票、到期亦未能兌現、遂由二公司經理楊季琛周麗棠延丘漢平律師提起詐欺之訴、㈢益利公司於本年六月間曾向義和糖行

買得白糖　計二千餘元、除付過現款九百元外、餘則付一千二百四十八元六角九分之支票、亦未能兌現、由義和經理陳善德延周是曆律師訴以濫發支票、以上四案昨日下午二時及二時半由特一院葉聖超戴榮鐸推事分別在刑五庭刑九庭訊理、各被告均不到庭、聲明許佐庭在港、許文貴在三門灣辦理未了事務、故均

不能到案　而各原告律師則稱被告有意規避不到、請求出票拘提、經葉戴兩推事審核之下、諭令改期、四案均准予票拘被告到案再訊、

新製五號銅模 廉價出讓

茲有新製精美五號銅模一套、漢字、數目字、標點、符號、日文字均全、計七千三百個、每個大洋九分半、在上海碼頭交貨、品質保證中國第一精美幼細齊整耐用字之銅模、備有樣本須郵花五角

日本神戶市篠原中町六丁目 鮑振青啓

送 肉感 體美 女性人體美照相 三十九幀

[illegible]

小洋一角

購冠生園小茶餅干美味可口且能充饑旅行餽贈最為便利 逢星期六及日二天 買一包送一包

給假條驗非塗改
航空隊員何溪瑞所執
◇……二個月假期未滿着交保自行投隊……◇

國民政府南昌航空第三隊隊員何溪瑞、自本年七月九號因父喪請假來滬後、迄未返隊、嗣經航空委員會查得何在滄洲飯店有不法情事、乃咨請市公安局轉請第一特院出票將何拘解到案、迭次訊供、各情已屢誌本報、昨晨由吳則韓推事蒞刑八庭續訊、即據捕房律師張天蔭起稱、本案被聲請人係市公安局聲請協助拘捕、按照南昌航空委員會來電、謂何溪瑞因在南昌犯案被押、嗣准予保釋、給假二月、自七月十號起至九月十號止、現因過期、並不返隊、故聲請移解、但捕房在何身畔搜出之給假條、則書明為三個月、前次曾奉庭諭、着將該條予以檢驗有無偽造及塗改情事、茲經捕房已將該條送請工部局驗字處梅育君檢驗結果、並無塗改字樣、是何之假期、並未屆滿、應請諭知毋庸移提云云、而公安局仍派代表陳光炎投案、請求移提、未由何之律師發表意見一過、吳推事諭何溪瑞交四百元保證書、着自行投隊、毋庸移提、

拐賣少婦拘獲四人

揚州少婦韓翠珍子、二十歲、上月來滬、意欲帶傭、被住夢花街薦頭店之宜興人王蔣氏（五十五歲）及吳殷氏等誘拐帶出賣、先欲帶往江北、後因翠珍子不肯、故於八月二十五日帶至閘北交通路西草屋內之汪金寶家寄養、由吳殷氏王蔣氏在滬兜賣、後來介紹與陳寶生（宜興人二十五歲與汪金寶同居）說定身價洋六十六元、先付二十元、吳殷氏分得洋十元、王蔣氏分得四元、尚有六元給付汪金寶、作為寄養飯錢、尚欠四十六元由陳寶生出立期票、約於冬月付清、嗣翠珍子知悉被賣、前日乘隙逃出、至法租界辣斐德路福林里三十五號之親戚紀魏氏（年四十三歲揚州人）家、由紀魏氏央人找尋吳殷氏王蔣氏、適於昨日在西門外途遇、扭獲王蔣氏一口、帶至西門分局、由分局長批令偵緝分隊長沈文達派卡文廣劉文輝等分別拘獲吳殷氏及汪金寶陳寶生等帶局、由局員略訊一過、事關誘拐有夫之婦、故備文申解總局第三科收訊、

辣斐經理被控審訊終結

[illegible]

阿墨林

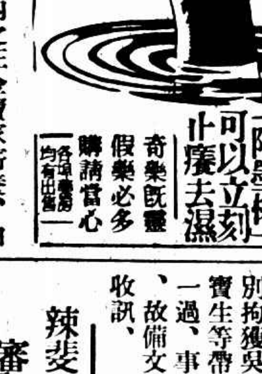

一滴止癢

脚癬之癢最為難熬 患者如用「阿墨林」可以立刻止癢去濕

奇藥既靈假藥必多購請當心

各藥房均有出售

南京路浙江路東

中華商店

秋季大減價

綢緞大贈送

以博士呢重加每尺六角八

惠顧男袍料一件者贈素綢裏一疋

△在綢緞競賣中唯一生力軍「是本店創造」

一角綢緞大市場

彙集原價每尺七八角之綢緞概售一角 是真實的廉是真實的美

▲西裝部特設晨衣城

▲蒐集全滬各名廠之出品

▲羅列男女花式晨衣百種

純羊毛晨衣每件九元八角半

上等軟絨男女晨衣每件二元四角

巾襪賤賣

男長統雙線襪每打一元半

中心真正蠶絲舞襪兩雙一元五角

加大三色毛巾每打一元

秋令童裝大集團

羊毛童衫袴連帽每套原價五元今天照碼半價

人字呢夾大衣每件二元七角五分

格絨中人拉鍊球衣每件一元二角五分

婦女羊毛外衣每件二元六角五分

四磅真絲棉被每條二元五角五分

純駝毛毯每條九元七角半

加厚雙毛浴衣每件一元四角

提花四對外衣每件九角

大號棕欖香皂六塊八角五分

高瓶月華霜三瓶一元

新新公司

秋季大減價

◀明天星期日全天業▶

◉本公司樓下飲食部◉

午茶常備

上湯雲吞・水餃・掛爐乳猪

二樓疋頭部

奇廉

新到巨量呢絨嗶嘰花呢 花式新頴定價

姊妹格旗袍料 每件八尺 四角半

皮夾部 大批歐美婦女手提夾 照碼對折至八折

鞋部 絲絨女拖鞋每雙祇沽一元 黃黑紋皮男鞋每雙六元半

襪部 120男女真正蔴紗襪四雙祇售九角半 女裝賽猄皮手套原價每雙一元九角半 減沽每雙一元一角半

罐頭部 馬寶山九磅什景餅每聽一元九角 香港大利奶油蛋捲每聽一元 大只蜜餞無花菓每磅六角 買一送一

參燕部 四川銀耳 每兩一元 二元 三元 五元

一律減沽 半價

河東獅吼

何以有些女人蒙被此名？君必曰「這當然是因為她們脾氣壞的原故」不錯但是何以她們的脾氣壞而其姊妹行有的竟和易如仙人呢？須知脾氣不佳每為便秘之結果蓋便秘斯肝旺肝旺斯怒多矣所需以清腸胃平肝火使性情和易眼目有神顏容清爽口氣芬芳身體健康者往往只須間嘗一服清導丸足矣

湖北汪家營中街潘季川君來書云「家慈前患便秘煩躁易怒胃呆體弱頭痛時侵今春試服韋廉士紅色清導丸諸症悉愈性情較好體氣亦健矣」

清導丸係純用植物質製成之安全可靠通便靈藥統治男女便秘胃呆肝火膽寒頭暈氣脹神疲暴躁等症

各藥房皆有出售或逕向上海江西路四五一號韋廉士醫生藥局購買每瓶七角六瓶三元五角郵力在內

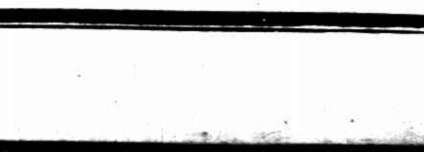

潤面佳劑 美容極品

一品香 五洲美容霜 雪花霜

均係用最新科學方法配製，藥力能深入腠理，促進面部新陳代謝機能，根本消除斑點暗氣粗糙等患，逐漸變為細嫩，非僅潔白滋潤已也。

五洲藥房發行 各分店均有出售、

青年女屍可怖

白蓮涇南首浦東大道上發現

裝束時入　死得異苦　血肉模糊

浦東白蓮涇南首浦東大道上、昨晨黎明時、發現一裝束入時之年青無名女屍、年約廿歲左右、中等身材、燙髮圓臉、身穿藍色陰丹士林布旗袍、藍條子布褲、肉色絲襪、布鞋、屍旁有手帕一方、死者頸間有蘇綢圍繞、喉間與頭部有刀傷、滿面血肉模糊、地上血跡頗多、狀極可怖、當經塘橋警所查悉、以死者顯係被人謀殺無疑、一時並無家屬認領、即命地保薪紀生、報請地方法院派員檢驗、以便緝兇究辦、

平國術家慘死　賈峻山

被選參加全運大會

失蹤多日發現屍體

頭部驗有磕傷一處溺斃水中

女弟子負重大嫌疑屍屬起訴

(北平通訊)、平市披掛拳名手賈峻山(見圖)、向組大興第四國術社、招牛授徒、桃李甚夥、賈現年卅一歲、宛平縣人、爲人固執厚道、此次被選爲平市赴滬參加全運國術選手、每日練習頗勤、突於上月廿七日以失蹤聞、家中遍覓無着、其弟賈峻通聞得日前通州火車軌畔一行人、當即趕赴通州查看、至則並非其兄、迨至本月一日、忽有獵鳥者在東便門外月牙河寺與窰坑內發現。死屍。一具附近住有賈之師兄黃貴全聞訊前往查看見則確係其師弟賈峻山、當即報告死者之弟前往認屍、賈弟至查看屬實、報告該管警所、轉請地方法院派員檢驗、驗得賈屍頭部有磕傷一處、委係被水溺斃、惟其溺斃情形、大有研究之點。

賈有。女徒。曹書琴(見圖)者、現年十九歲、住上堂子胡同十二號、其父曹成章、五十四歲、向在花市大街開設華棠號、及慶成祥等洋貨店、書琴曾嫁與外地藏寺街袁姓、旋忽仳離、前年乃拜賈爲徒練習。武術。書琴見賈失家已久、頗願以身事之、然賈性固執非常、以既有師生之誼、焉可論婚、即拒絕之、爲避免麻煩及嫌疑計、乃令書琴退學、此事遠在四月之前、詎曹女於(廿七日)帶有賈不相熟之男子二人、逕到國術社、與賈發生衝突、二男子將賈之室內什物毀甚多、賈正待與之。理論。時曹女之父母至、聲言勸賈暫息雷霆、外出共作商議、賈本武夫、略無懼色、乃隨之往、但自此一去、渺如黃鶴、不復返矣、越一日竟以慘死聞、故賈弟除將其兄屍身抬埋外、昨(二日)已遞呈地方法院、控告曹氏父女、並通知平市全國術界、開會討論此事善後辦法、

全國分送兩星期

▲人造救國金戒(原價一元五角)祇收成本六角▼

惟我獨家發明，眞眞人造金戒，金質成分充足，但保永久不變，花色一千餘種，務請各界試用，是十月二號起，至十六號截止，逾期即售原價，郵購另加一角，外埠來函欲購，另加寄費二成

上海六馬路中央大戲院對面　華商伯利夫行發行

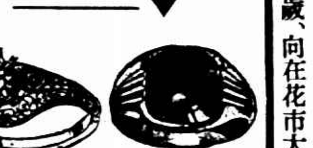

人造自來血

市上補劑充斥・多標新炫異・誇大其辭・殊鮮實效・故富於經驗者殆不屑服・人造自來血・蓋本品係依據生理實驗之科學製劑・功效卓著・且無流弊・服過者類能道之・

五洲大藥房發行

各處分支店及各大藥房均有出售

62

欲促進速率經濟時間

請購備「華文打字機」

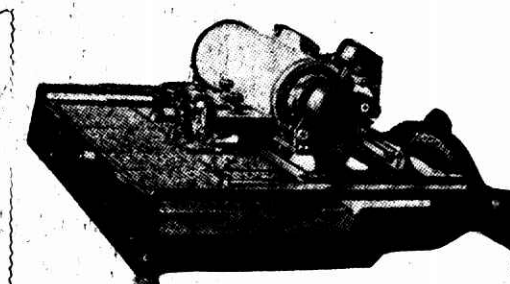

營業科目

華文打字機
事務所用品
萬能鑄字機
集合銅模
各種印刷機
各種製版用品
各種印刷材料
捲筒印報機

本機優點

構造堅固式樣新穎字用鋼製筆劃秀麗清晰易讀

各界

欲求公文書翰正確明瞭
欲求事務迅速文件整齊
欲求存留底稿以便校正
欲求謄寫迅速節省費用
欲求宣傳敏捷推廣銷路
欲達此目的不可不用

華文打字機

印有樣本承索即寄

上海廣東路一七〇號

大普公司

電話一六五五二

保證受騙

收去保證金年半　公司未成立

投考人認爲受騙　報捕房拘究

蘇州人錢福生、今年二十一歲、於今春起、在八仙橋恆茂里九十號設一電影影片公司辦事處、登報招職員、有山東人史漢立、安維敏、四川人黃志英、無錫人孫如秋前往投考、各繳六十元四十元二十元之保證金不等、豈知迄今半載餘、未見有正式公司成立、向其責問、一味延宕、至此始知受騙、報告法捕房、由探目陶德勝・包探姚祖波前往將錢拘獲、昨解第一特院刑八庭、先由捕房律師陳述被告詐欺情形、並謂本案尚須偵查、請爲改期、孫推事論准予改期、被告還押、

誤會開庭時間幾乎出票拘提

老惠中小主否認棄妾　表示不難和好

麥家圈老惠中旅館小主常熟人孫仲詒、前被其妾王玉英延張立律師在第一特院控告遺棄等情一案、業經特院兩度訊理、因被告未到、諭令改期再訊、各情已誌本報、昨日午後二時半又屆此案續訊之期、被告孫仲詒初未到庭、當經劉毓桂推事向原告王玉英略訊一過、諭俟。拘提。被告到案再核、但未幾被告孫仲詒偕其辯護律師俞承修投案報到、劉推事乃向孫仲詒訊問遲到之理由、據孫稱因誤會傳票上之時間爲三時、因此遲到、並聲明我與原告王玉英結識已有十載、平日感情頗爲融洽、同居於新閘路沁園邨四十六號、除一切生活開支由我。外、並月給原告零用費洋一百元、負担。前次原告之弟舉行結婚、其費用概由我供給、故待遇方面不可謂不厚、二年前原告忽携帶款洋二萬餘、私自出走、後由我委託姚永勵律師設法尋回、不究已往、仍繼續同居、即最近尚托友人給付原告洋三百元、並無遺棄情事、此次我偕原告同往常熟收租、及至回滬、原告忽然。歸寧。居法租界亞爾培路步高坊廿六號母家、一面投案起訴、但我自問對於原告未加遺棄、如原告能表示仍與我同居、我當按照以前辦法、月給零用一百元云云、劉推事核供、諭本案改期十二號上午再訊、被告准予撤銷拘票、

拒捕擊斃小孩

三被告否認意圖行刦　供認資匪還押候調查

盜匪通州人陳金才・邵友先・張貴良三人於上月九日午後六時許、各持手鎗、擬赴大東門搶劫地產商邱某家、被探偵悉、尾隨至老西門、將匪截捕、彼等竟開鎗拒捕、有某姓小孩被流彈擊斃、未幾一匪彈盡被擒、帶入公安局、轉解上海地方法院、經檢察官偵查終結、依殺人罪提起公訴、昨午二時由張培明推事開刑十二庭提訊、首據陳金才供稱、我是做泥水生意的、是日我由老西門經過、被警士誤拘、這兩個是我朋友、我眞不知道他們要搶大東門姓邱的、張貴良託我將手鎗帶到老西門去賣的、後來見有巡警二十餘名向我追來、我被嚇昏了、即棄鎗逃走、鎗是我的、我因無錢用、託友帶至老西門轉賣與人、關於搶大東門邱姓家的事、或許另有他人、我們不知道、請求庭上詳細調查云云、訊至此、張推事以案尚待調查、諭候改期再訊、被告均還押、

林雨亭之妾　再度請析產

留美華僑林雨亭、偕妻妾寓居滬西梅司非而路梅村、去年林因病去世、所有遺產悉歸其妻林陳氏及子林幾堂、林若筱、林如棠等執管、林之愛妾林江淑與大婦勢如水炭、乃另行賃屋于閘北虬江路興益里、週因生計困難、曾向地方法院狀請析產、嗣因不合程序、奉諭駁斥、茲林江淑復延李銘律師具狀地方法院、請求分析遺產、其起訴意旨略以被告林陳氏等見夫病故、欺壓原告、將原告逼迫出外、不給生活費用、爲此具狀請求酌給丈夫遺下財產、以資過活云云、法院據狀後、昨日下午二時半開庭傳訊、告訴人林江淑偕李律師到庭供述前情、問官得供、諭曰、今日被告林陳氏等傳票送達時、因無人收下、所以未到、爾可詳爲調查被告等確實住址、以便傳訊、李律師起稱、本案內容極爲明瞭、被告等係避不見、請求公示送達、問官諭曰、候再核示、遂退庭、

林主席談

對林京行爲　絕不負責

南京四日中央社電、林主席四日對中央社記者發表關於林京之談話云、林京係余姪子、余對之向以姪兒看待、因無經過任何立繼程序、事實上亦向未視爲嗣子、法律上自不發生任何問題、且此早已成年、其個人行動、事實上無從加以有效的干涉或考慮、今後其一切行爲、法律上事實上余均絕對不負責、

醫師之子從輪船投海

張琦仁爲洋行職員　有一遺書郵寄其父

本報於昨晚得寧波來電、謂三日由滬開甬之新江天輪、有乘客蹈海情事、當時得悉死者名張琦仁、甬人、家居上海法租界菜市街七號弄六號、在大華銀行執業、記者當赴上述地點調查、方知七號弄在法租界之菜市路、非菜市街、弄名受福里、六號爲一石庫門、外有清華女子學校招牌、叩門良久、未見應聲、深恐或有誤會、乃返身出、甬出。弄過一四十餘歲之人、趨與談話、藉資探訪、豈知即係蹈海者之父張福民醫師、因悉蹈海者實名張琦仁、(見圖)現年二十、本爲張醫師同鄉嘉興人于姓子、七歲時、嗣張爲子、現在大衞洋行服務、其子姪長兄子懷仁、現充會計師、和兄子懷義、在國民革命軍航空隊服務、現在川

劉匪。琦仁平日寡言笑、此次自二日出外、昨日張醫師突接自郵筒寄來遺書、大意謂有書數本、請還「祥寶」、父母之恩、來世再報、至其蹈海原因、則無從憶測、死者尚未訂婚、亦無戀人云、

南京路　麗華公司　拋球場

秋季大減價

念四寸軟蓋皮箱每只五元二角半

被部　四磅眞絲棉被　每條二元五角半　不退色六尺彩被單每條一元七角半

化粧部　大號棕欖香皂　每打八角半　大號麗華霜　每元三瓶

襪部　眞蠶絲羅紋口男襪　大犧牲每元三雙

文房部　派克眞空管墨水筆每支十三元半　精美袖珍日記簿　每本二角　摩洛哥皮面紀念冊　每本四角

女式部　純羊毛外套　每件二元　新秋女外套　每件十九角半　小花夾絲小套　每件一元七角半

湖州名廠出品

綢緞大賤賣

華綢　每尺二角八分

絲華雪　各色　每尺三角八分

紡　每丈八角

二樓特設　一角綢緞賣場

皇后綢　蜜麗綢　每尺一角

芬芳綢　留香綢　售二角

新毛嗶嘰　每尺二角六分

不退色陰丹士林　每尺一角

罐頭　大利老牌大號奶油雞蛋捲　每罐一元

蜜餞燕花米　每磅六角　每罐六角半

香草四錦餅干奶油早茶餅干　每磅一元二角

通通買一磅送一磅　買一罐送一

毛衫部　羊毛童衫絨帽　全二八角半　羊毛高泊運衫　每件三八角半　人字呢童裝大衣　每件三元　人字呢童西裝　每套二元二角半

五金　響鈴保險首飾箱　每只一元起　瑞典老牌打汽爐　每只二元七角　五磅大熱水瓶　每只二元

玩具　國貨鳥籠　每只二元九角

四樓特設經濟衣料一角貨品

新秋花呢絨料每件九角・學生練習簿每打一角

到上海江灣賽馬場者請注意值得研究的「神眼預測」不取分文　場內分送

靶子路大賭窟

頭家賂客六十四人分別判罪　帮助犯兩日人送日領署去辦

最近有人在靶子路二百九十弄四十五號組織巨大賭博機關、題名曰共利公司、爲避免巡捕人員注意起見、在門口懸掛達豐資記地產公司之市招一塊、與賭之人每晚恒以百計、乃事機不密、爲虹口捕房華探長范廣宇・探員馮起山・夏書堂・胡季和所偵悉、遂於前日下午四時二十分、會同西探長老立生等馳往拘捕、當時於屋內正賭客蕭堂、經探等實施拘捕之下、計獲頭家周梅生・沈柱豪・沈明三等三名、幫助犯沈松經・金鶴泉・謝清如・王桂和・李松林・劉洪書・吳根香及日本人揩特加塔・橋梓馬托(英文譯音)等十一名、賭客許子清・朱伯平・王永堂・王子生・張紀生・陳世英等四十名、抄獲賭具賭洋甚夥、一併帶回捕房、除二日人解送日領事署法辦外、餘均于昨晨解送第一特院、捕房律師將經過情形及緊案賭博罪分別起訴、經錢良儀推事逐一質訊之下、判決周梅生・沈柱豪・沈明三各處徒刑九月、併科罰金二百元、其餘則有判徒刑二月有處罰金二十元不等、賭具賭洋均予沒收、

二百餘年資格最老眼鏡專家　吳良材眼鏡號　雄視全國握眼鏡界最高信譽

老號小東門內大街　電話南市二一八二三　◎　北號南京路拋球場西　電話九二六六〇

全部名貴眼鏡　北號明日開幕　八折犧牲一月

宣言

本號開設上海小東門內歷時二百餘年、出品上等水晶茶晶眼鏡、向來定價克己、包退包換、從未以次貨混售、希圖一時、故信譽卓著、名馳全國、茲爲北市主顧購配便利起見、特在南京路拋球場西分設北號、備置價值萬元美國AOC廠全套驗光儀器、並由眼光博士潘經元先生負責驗目配光、同時擴大業務範圍、經售歐美科學鏡片、新式鏡架、應有盡有、茲擇於十月六日正式開幕、南北兩號同時舉行八折廉價犧牲、以答新老主客惠顧之雅意、完全實事求是、絕非其他商店之虛僞號召者可比、蓋本號非但商戰競爭、實則力求迎合各界贊許之精神也、特此宣言、統希垂察

杭州鎗決販毒犯四名

杭州訊、浙省自厲行禁煙以還、對於烈性毒品之販運與吸食、處刑尤嚴、昨(四)日上午九時、同時鎗斃販運紅丸犯四名、計分兩案、一案爲陳士藩(即士達)與柴寶慶、此二人乃販運及供人吸食紅丸之要犯、一案爲俞阿毛與陳阿毛二人、此二人乃由滬販運紅丸四十袋計四萬粒、至閘口御車破獲者、一併經保安司令部訊明、於昨日上午九時、押赴閘口壙地、執行鎗決、

盛毓常宣告無罪　林玉金上訴經駁回

盛宮保長孫盛毓常、於十年前納林玉金爲第四妾、嗣因故下堂、去秋林玉金延律師江一平等具狀第二特院刑庭、控盛遺棄罪、並附帶民訴、要求判給贍養費五萬元、經章朝佐推事訊判盛毓常徒刑六月、緩刑二年、盛不服判、延俞承修律師上訴高三分院、經刑庭長郭德彰訊明判決、撤銷原判、盛毓常無罪、林亦表示不服、又延律師具狀高三分院聲明向最高法院上訴、高三分院審核林玉金之上訴理由書、認爲無理由、已於日昨裁定駁回、

引誘良家女

與人姦淫

凌虐慘呼　聞者酸鼻

王老七受刑罰

無錫婦人嚴王氏又名王老七、今年卅歲、家住法租界愛來格路鼎寧里廿號、家中蓄有妓女六七口、每至燈火初上、遂令各妓女分至附近韓莊接客、每月可得一二千金之巨、淫業中首屆一指

上年間、老七買進一妓、取名王小紅、嘉興鎮人、今年十八歲、因不善迎客、以致時遭毒打、最近於前晚又因細故、將小紅痛毆、兩臂傷痕疊疊、慘呼之聲、令人酸鼻、致觸鄰人之怒、代抱不平、報告法捕房、飭探前往、將王氏連同王小紅一併帶入捕房

昨日解送第二特院刑八庭、先由捕房律師黃席珍稱、嚴王氏對於傷害罪、因王小紅不願追究、故勿起訴、惟查嚴王氏意圖營利引誘良家女子與人姦淫、事實確切、依照刑法第二三一條起訴、請求嚴辦、詰之王小紅稱、嘉興人、因家貧、於上年間由胞兄賣與王氏處爲小大姐爲由、旋即逼令爲娼、所得之資、均交王氏、登記帳簿　稍不遂意、即遭毒打等語、訊之嚴王氏供稱、王小紅實由小姊妹介紹前來租借小房子、他自願爲娼、並非婦人逼迫、此次因他打碎一只盆子、故而略責有之、餘供支吾、邱推事判嚴王氏意圖營利引誘良家女子與人姦淫、處有期徒刑一年、並科罰金一百元、王小紅私娼違章、處罰五元、並送婦孺會留養、

看戲肇事　三隊長　解南通訊究

如皋承審員受傷

南通訊、如皋天后宮、開演揚州戲、轟動全城、如皋縣政府承審員盧開生、亦携眷往觀、嗣因坐位爭執、與駐如稅警第九區部官佐衝突、盧頭顱被打破、血流滿面、當由其夫人送往醫院、肇事稅警官佐、由邵區長查明爲劉英俊・卓槎・吳學貴、均係隊長一律撤職、解送如皋縣府看管、章縣長派警拘拿天后宮開演伶人、俱已逃走、一面呈報高等法院請示、刻奉院令、本案歸南通地方法院審理、三日如皋縣府、派警將三隊長解通、經檢察處偵訊後、劉英俊・卓槎・吳學貴均交保、候傳盧開生質訊、

淋濁遺洩

訂愈後收費辦法

性病專家李蘭人、專治各種性病淋濁遺洩及睾丸炎(即陰囊內腫痛)等性病。對於病家負相當力求減輕。一切藥費等費凡經病約費十元(重者最多費至二十元。必可根治全愈。貧病酌減。凡病家有願保者可於病愈後由衛生局證明已愈後始收醫藥費。門診六角診時上午十時至下午七時。診所愛文義路麥特赫司脫路四維村五號(一路二路電車均直達)

榜人父子　慘滅壁遺貞

揚州人、江都縣東鄉仙女廟商民吳被警、向以販酒營生、二日晨傭船一艘裝酒數十担(燒酒)擬來揚在各行兜售、行至邑屬瓦窰鋪河面、船主舵、因操船失足落水、其子表心見狀、旋即入水施救、無如該處水道適在灣角處、水深流急、致該父子因力竭、均伍波臣而逝、事後該處水上公安所偵知、當將酒船扣留、該商民被舊恐遭嚴懲、乃棄酒舉隊而逃、

元元農場　宣告清理

本埠大西路元元農場股份有限公司、爲國人自辦之最大牛乳場、昨忽委託丘漢平宋允惠二律師、綸耀章劉孔貴兩會計師宣告清理、

高尚之個人國畫展

實業家高尚之出其二年來所作精品二百餘件、假座北京路湖社、舉行個人展覽三天、昨爲第一日、陳列各件、定去者已十之六七、

護物會紀念　世界動物節

中國保護動物會、昨日下午一時、假市商會大禮堂舉行世界動物節紀念、暨征求會員宣傳大會、各界均有代表前往參加、並有游藝助興、故觀衆殊稱踴躍、全市停屠一天、各電台播送保護動物節目、各影戲院加映保護動物幻燈片、

勝利舞廳特別開獎

北京路金城大戲院東首勝利舞廳、裝璜富麗、舞星稠挑、今日星期六下午二時起週背營業、舞票每元七張、另贈一張、茶舞奉送粵式點心、今晚並有特別開獎、獎品名貴、人人可得、

杭州　西湖飯店

房金一律對折　一元至八元八角

湖濱路　電話二三四六　二九九八　長途電話直達

全新結婚禮服出租

上海洋服公司

北四川路老靶子路口◆電話四一七二五號◆歡迎比較◆洋裝函索即寄

敬送白濁藏方

敬送腎腦古病方

阿杜華危　阿出奇兵

今日來滬之港游泳選手　陳玉輝

第十五期航空獎券
頭獎一八五三七一
由・金・城・銀・行・分・條・售・出

國民政府航空公路建設獎券第十五期、於昨日下午二時、在逸園開獎、頭獎一八五三七一號由江西路金城銀行分條售出、中獎獎金、委託各地中・中・交三銀行於十二日起開始付款、第十六期准十一月八日開獎、

・各界監視・　逸園一切布置、與上期完全相同、各界蒞臨監視開獎者、計有監察院鄭螺生・市長吳鐵城代表羅泮輝・上海市政府□・葉琢堂・胡祖同・及參陸同甲・上海市商會柯幹臣・第二特區法院鵬平・監委員徐新六・黃延芳・王曉籟・杜月笙・張壽鏞

詳細號碼見第一版廣告（轉入第三版）

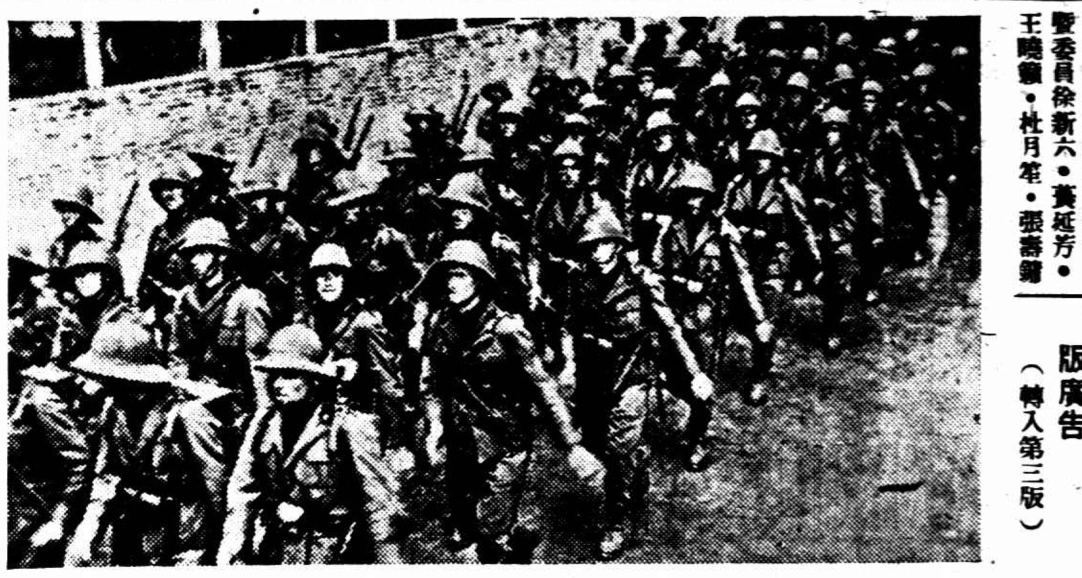
向阿國進攻之意軍步兵

胡文虎氏統率　馬華雄師今日抵滬

下午三時輪泊招商局北棧　各團體代表齊集輪埠歡迎　並定七日在大滬花園茶會

參加本屆全運會之馬華華僑選手及觀光團、共一百五十餘人、由胡文虎氏率領、乘意輪康脫浮地號於今日抵滬、本市九十餘團體、除派代表到埠歡迎外、並定七日舉行盛大之歡迎會、昨日下午四時、各團體籌備會在青年會舉行二次籌備會議、討論歡迎事宜、各情分誌如次、

今日來滬之港游泳選手　陳振南

今日抵滬　馬來亞參加全運會之華僑男女田徑、游泳・球類選手及觀光團一百五十餘人、由總領隊胡文虎、副領隊林金殿、王兆成、總幹事林益民諸氏之統率、於上月廿九日由星洲乘意郵康脫浮地號啟程返國、本月二日過港來滬、今日下午二時半可以抵滬、輪泊招商局北棧碼頭、本市教育局、社會局等九十五團體、屆時均派代表一人前往碼頭歡迎、行政院、僑務會及衛生署、亦派陳春圃、許士騏來滬迎迓、全市各級學校亦派學生到埠歡迎、碼頭秩序、由童子軍理事會指派童軍五團維持、市公安局派軍樂隊奏樂歡迎、儀式異常隆重、

盛大茶會　本市九十五團體、定七日下午二時、假海格路大滬花園舉行盛

（未完轉入第十版）

今日來滬之港游泳選手　陳福星

香港足球隊　今晨七時半抵滬

明日下午申園訪西捕

港全運足球隊一行十四人、於一日由港搭芝順大利號輪北來、已誌前報、茲悉該輪定今晨七時半抵申、泊浦東爛義渡碼頭、由新關碼頭登岸、球王李惠堂氏、及總領隊葉桐棪等、均將前往歡迎、至男女游泳員陳玉輝陳福星及陳振南三人、由教練黃義和率領、同輪來滬、均下榻新亞、休息一宵後、明日下午三時、與本埠足球勁旅西捕隊、在申園作友誼賽、日內並將戰英尼斯與法商、以資練習脚頭云、

南京田徑總測驗　萬公尺成績最佳

八百高欄還過得去　葉學普跳遠亦嘸啥

◎南京四日電、京出席全運會男女田徑代表隊、四日作成績總測驗、以男代表李義興萬公尺三十六分五秒五分四成績最佳、李興久八百公尺二分十秒五、柳英俊高欄十六秒七成績尚可、女代表葉學普跳遠四公尺七三亦屬不差、餘皆平平、

今日網球表演很好

此處作一義務廣告　李德搭配對抗王錢

上海網球會、乘全運會前各地網球好手雲集之便、先於今日下午一時半起、假康悌路該會球場舉行表演賽、（今明共兩天）、既未賑災、門券乃竟售至半元、一元兩種、似非提倡網球之道、今日秩序如左、

（一）女子雙打　[illegible] 對 [illegible]
（二）男子雙打　[illegible] 對 [illegible]
（三）男子單打　[illegible] 對 [illegible]

意軍步兵作戰

今日上海抗英尼斯

球迷近來眼福還好

上海市足球隊、今日下午三時與英尼斯在申園作第四次練習賽、裁判員何春輝、巡邊員陸順德、談嘉我、陣線如左、

張榮才　周遊佑　江善敬　梁樹棠　許竟成　陳鎮祥　顧尚勳　曹秋亭　孫錦順　李義臣　戴麟經　賈幼良

秀瓊今晚晉京

首都各界救濟水災籌捐會、發起之振災游泳賽、曾函請楊秀瓊暨香港游泳隊全體晉京參加表演、楊等已接受此項邀請、准於今晚十一時乘夜快車晉京、同行者除楊父母及胞妹秀珍外、尚有港游泳男選手陳振興・黃錦濤二人、六日晨可抵京、下午即赴首都游泳池表演、七日仍在原處表演、當晚即乘夜車返滬、

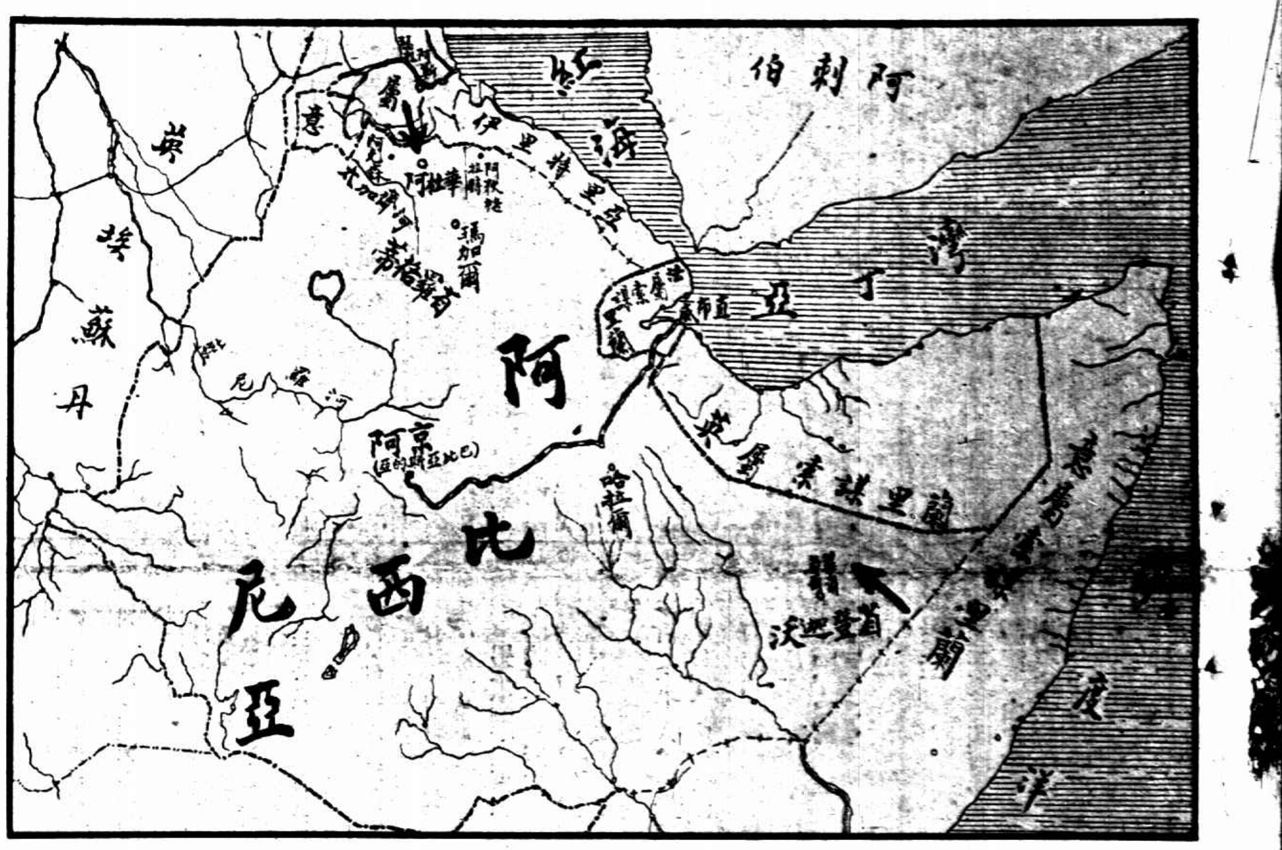

意軍進攻分兩路　南路軍直指阿京

……前哨衝突阿軍陣亡二千　北路取攻勢圖佔阿杜華

◎巴黎四日哈瓦斯社電、巴黎晚報駐東非洲意屬伊里特里亞殖民地阿斯瑪拉城特派員宣稱、意軍進攻阿國、共分南北兩路、南路軍係由意屬索謀里蘭出發、擬通過阿國沃加丹省沙漠、而向哈拉爾省推進、並擬佔據該省各水源、即瓦爾登 Wardain 與傑洛倨比 Gerlogubi 暨華爾華爾三處、現正向法屬索謀里蘭南部附近、直指阿京與直布底港鐵路線、詳細情形、尚無所知、但聞雙方業已發生前哨衝突、外間並傳阿軍在沃加丹省、陣亡人數已達二千之多、意軍即可進入氣候良好地帶、至

北路　軍亦自意屬伊里特里亞出發、業已擊退阿國蒂格爾省省長賽雄將軍所統率之軍、當於本日午後或明日進據阿杜亞城、北路軍注重攻勢、共包括正式軍隊五師、每師一萬五千員名、黑衫軍四師、每師一萬員名、土著兵三師、每師八千名、並飛機八百架、機關槍三百六十架、野戰砲三百尊、坦克車一百輛云、

阿著名領袖攻入意屬　前鋒進佔意哨營

阿杜華附近擊落意機一架

◎阿京四日路透電、今晚此間得悉阿國著名領袖阿伊呂氏、現率軍一萬二千人、由阿杜華西面攻入意屬伊利特里、聞其前鋒已佔據意軍之哨營、

◎阿京四日路透電、今日阿杜華附近之阿軍、以高射砲擊落意飛機一架、

阿軍放棄陣地・意軍佔領拉瑪山

阿克森發生惡戰

◎阿京四日路透電、阿杜華司令西育姆電致阿政府、報告其部下失利情形、謂在重砲猛轟之下、不能久守、意軍藉重砲飛機與坦克車之掩護、襲擊拉瑪 Ramab 山而據有之、其他爲通入阿杜華之一要地、雙方死傷皆多、惟阿軍更遭空軍之轟擊、阿軍在阿迦尼 Agani 與阿狄格拉特 Adigrate 兩處附近亦失利、惟決計在阿克森 Axan 死守、該處惡戰正在進行中、衆料阿杜華司令純因意空軍之轟擊、放棄其陣地、但確信渠必能將全軍安然撤後、

◎倫敦四日路透社電、意軍已佔據控制十哩外阿杜華平原之希爾山、故阿杜華鎮陷落在指顧間、

◎阿比西尼亞京城四日哈瓦斯社電、意軍自伊里特里亞殖民地侵入阿國邊境之後、茲已向阿杜亞城方面推進、已藉坦克車與空軍之力、佔領拉瑪山、而在梅巴爾伽城附近與阿軍接觸、

今晨國外商電

▲紐約市場四日電訊

	前日收	四日開	十時十五分	十時三十分	十時四十五	十一時
十月期美棉	一〇・九八	一一・〇五	一一・〇六	一一・〇七	一一・〇六	一一・〇六
五月期美棉	一一・〇九		一一・一八	一一・一七	一一・一四	一一・一二
十二月期加銀	六六・七五	六七・〇〇				
十二月橡皮	一二・〇一	一二・一七	一二・一六	一二・一六	一二・一六	一二・一六
十二月支麥	一〇六・			一〇五・五	一〇五・三七五	一〇五・三七五
五月期支麥	一〇五・一二五				一〇四・二五	一〇四・二五
美對英匯價	四元八角九分八七五	四元八角九分六二五	四元八角九分半	四元八角九分半	四元八角九分二七五	四元八角九分二七五

▲倫敦市場四日電訊

	前日收	上午十時	十一時	十二時	下午一時	二時
英對美匯價	四元八角九分八七五					四元八角分四二七五
英對法匯價	七四・四五					七四・三五
倫敦金市	七鎊一先十便半		七鎊一先十一便半			
倫敦大條近期	廿九便四二五			廿九便五六二五		
倫敦大條遠期	廿九便半			廿九便六八七五		
十月期倫敦麥	六先八便半		六先六便半			
十一月期倫敦棉	六・一五			六・一一		
十二月橡皮價	五・八七五		五・三七五			

大條近期長一二五　遠期長一八七五

倫敦四日路透社電、今日此間大條銀價、近期二十九便士五六二五、遠期二十九便士六八七五、近期較昨長一二五、遠期長一八七五、又電、今日午後二時、倫敦對紐約匯價如下、英金一磅合美金四元八角九分四三七五、美金一元合英金四十八便士〇三六、

金鼠牌
煙味好
價錢巧
華成煙公司出品

星期六
特廉新書五種
印刷清晰　紙張精美　好到極点
文言對照　東萊博議　洋裝四冊　祇收一角八分
俞曲園筆記　洋裝二冊　祇收一角
中小學生適用　標準國音字典　洋裝一冊　祇收一角二分
分類句解　通用尺牘大觀　洋裝二冊　祇收二角
清朝全史演義　洋裝六冊　祇收五角四分
難得機會　速來選購　幸勿錯過
四馬路
廣益書局發售

日本四相續議對華方針

◎東京四日日聯社電、岡田首相於四日閣議散後、與高橋藏相、廣田外相、川島陸相、協議前由外務陸海軍三省決定之對華根本方針、廣田外相最先報告鑒於華北情形重建對華政策必要之事情、及由各省一致內定對華政策之經過、其次高橋藏相亦開陳意見、最後由各相協議種種具體事項、經過一小時後始散、

汕頭米稅糾紛在繼續交涉中

◎南京四日電、外部發言人云、汕頭中日米稅糾紛案、本部四日接兩廣外交特派員甘介侯電告、現正在繼續交涉中、至外傳日方已向我正式提出免征米稅要求說、外部並未接到是項報告、

添設十八分行
敬告各界
敝公司茲爲便利交通起見、特在江西路南京路北首、（即天津路口）添設第十八分行、該處最爲繁盛之區、茲已開始營業、各界雇車請撥電話四萬號、用特登報敬告、諸希　垂鑒
祥生汽車股份有限公司謹啟

中華足球　廿六開賽

中華足球委員會昨晚舉行會議、議決案件如左、（一）錄取新會員大中華・外虹・華僑・光裕・廣東・吳淞・震日・復興・清滬・華南・晨記・中電・青光・友聲十六隊、（二）定十月二十六日開始聯賽、（三）延長參加甲組丙賽報名期至十月九日、新會員球隊亦得加入、（四）規定球隊在新時須繳球員照片二張、（五）另定會字組聯賽球場尺寸之最低限、

陝選手出發

◎西安四日電、陝參加全運會選手二十餘人、四日晨由領隊張子耀率領乘隴海早班車赴滬、

連長記運動器具號
各式　籃球類　網球類　田徑類　排球類　足球類　一律削碼出售　爲日無多　欲購者從速
秋季大減價
上海四川路寧波路一號　電話一八八六三號

明日隨報附送
圖畫時報
1071期

明星花露香水
上海四馬路中西大藥房發行
全國高等藥房各大百貨商店均有出售
越陳越香

全運足球冠軍之展望
五虎眈眈逐錦標
上海雖稍遜於前屆惟人材齊整可觀
港隊雄心勃勃馬華亦强河北堪一戰

（鬘盦）

全運會中使人最饒興味者、厥惟足球一項、本屆參加之數、較上屆又增一馬華、惜爪哇因故不能出席、不然更可使人興奮不少、在此十九隊中、當推港・粵・滬・馬・冀・五隊爲强、餘子俱庸碌之輩、決無問鼎之可能、而此五隊中、馬華集馬來亞之精英、不遠千里而來、然究其實力、在水平線上、尉慶福・關順德・雖名振南洋、然獨木難支大厦、徒勞無功而、以故將來能獲得複賽權、已屬上幸、冀隊亦然、孫思敬・姜鄰雖佳、然各個球藝之不平均、爲致命傷、當難能與港・粵・滬・爭一日之長短也、是故大會錦標所攸歸者、祇港・粵・滬而已、玆不佞不揣愚昧、敢統述檢討三隊之長短强弱、以作奪標之一種借鏡、

粵家命運須看四騎士是否出山

香島半壁　香港方面、本屆包家平東山再起、李惠堂重作馮婦、足爲滬粵之威脅、後衛劉茂難不能參加、然黃纖華與梁現實、仍虎虎可畏、中衛線之强、爲三隊之冠、黃美順居中策應、前輪後送、矯健異常、李國威、梁榮照、輔助於側、如錦上添花、猛虎生翅、滬粵前鋒雖見厲害、必有熱力之掙扎、前鋒進攻力極宏、動作亦甚犀利、李惠堂・何家强・曹桂成・當有優越之表演、李碩友・黎兆榮・雖非上駟之材、但亦無大疵、

李球王

珠江側重　粵隊因鑒於上屆之失敗、本屆厲兵秣馬、準破釜沉舟、與港滬一決雌雄、如四騎士均出席、復有徐亞輝、陳鎮和之烘托扶掖、則其實力之不可侮、無以復加、黃紀良因事不能出席、然蕭殿康之技、雖不能登大雅之堂、但亦入君子之室、李天生之一劉、退還俱知、與麥兆漢搭擋、珠聯璧合、使敵無隙可乘、中衛線徐亞輝之驃悍、前在滬之超卓、猶縈繞我人之腦際、前鋒之强、較勝港隊、在其各個球藝之平均、粵中鋒當無間言、陳鎮和譚江柏兩內鋒之衝刺、與葉北華李鴻清兩翼之銳犀、足爲港滬之大患也、惟見昨報四騎士有不出席說、則錦標之望、恐難樂觀、

四騎士

上海人材　吾滬隊之實力較遜於上屆、表面觀察、去一周賢言、去一徐亞輝、不可不謂受一大打擊、然近觀張榮材守技之猛晉、接球撲球之穩健、可使人安如磐石、無後顧之憂、後衛一如其舊、當無間言、中衛雖見柔弱、然前鋒已增一戴麟經、李孫兩內鋒如稍能顧到、可補守衛之不足、前鋒之强、不亞於粵、戴・李・孫三鋒之颯爽英銳、賈萬兩翼之煊赫剔透、當不負我人之期望、全隊經數度磨練、聯絡已呵成一氣、屆時與港粵周旋、龍攘虎搏、鹿死誰手、固難武斷矣、大會秩序、玆尚未公佈、吾滬隊最後數幕角逐之對象、必不出港粵、玆細按粵隊陣容之優弱、攻善於守、其中衛左右兩輔稍弱、吾滬隊可利用此點、以箝制之、李天生雖有一鑊之名技、然兩翼與中鋒三角傳遞之下、必無良好貢獻、而令人契然於懷者、即其前鋒之犀利、殊爲吾滬隊之大患、祇期望馮顧梁之嚴密監視、及孫李兩內鋒之努力而已耳、

極平均

呼聲仍數　港隊之强、在於守衛、上已言及、吾兩翼恐非其所畏忌、故吾前鋒須依短距離之傳遞法沖破之、黃美順雖有坦克車之雅號、然游擊之下、必難奏效、包家平縱有回天妙手、然覆巢之下、豈有完卵、徒呼負負而已、前鋒之不平均、爲其瑕疵、李惠堂雖使絕技、在吾滬・李江三將監視之下、亦難越雷池一步、不免有望門興嘆之感、

我爲高

綜觀大勢、吾滬隊雖中線之不鞏固、如依上法、抖擻精神、不稍萎斂、沉着應戰、且又得地利之便、究屬便利匪鮮、反觀客隊來滬、不免有水土不服之感、縱有絕技、亦當減色、故吾滬隊之榮膺全國盟主之呼聲、實較港粵高出一籌也、

男子以力大爲榮
女子以健康爲美
飲强身壯力之
保衛爾牛肉神效汁
能使體魄强壯精神
活潑享健康快樂
各大公司洋食物店皆有出售

BOVRIL
FOR HEALTH
以此瓶爲標記

更生贊美四川

教部體育督學郝更生昨與川代表劉愼旃談、對於川省體育、年來普及發展、實爲好現象、郝督學並擬明春到川一行云、

五華旅滬同鄉明日宴李惠堂

李惠堂氏來滬、出席國際網球賽後、並領港隊參加全運大會、實足爲社會人士之觀瞻、廣東同鄉李大超・嚴恩榮・孔錦鵬・鍾鴻中・劉道芳等、以球王戰義田民、光增桑梓、且世運會中國足球之靈魂、亦有待李氏之鎭攝、光大爲鼓勵港隊決心起見、特定六日（星期日）上午十時假座漢口路舊川菜社、集合旅滬同鄉、歡宴數次、同時舉行五華旅滬同鄉會第二屆大會、改選職員並經分別發函通知云、

許承基 七日將在融園表演

鉅商陳其浩定本月七日（下星期一）下午二時假海格路融園舉行網球賽、請許承基昆仲及埠際港代表何家鎏・徐偉培・徐潤培等表演、屆時尚擬請滬港女網球健將參加混合雙打、以增來賓興趣、

陳其浩之豪興 每週有友誼賽

星加坡路中國網球會、會員陳其浩程貽澤之約、於本年五月間作友誼賽一次、計賽單雙打共計九場、優游以五比四獲勝、現中國會球員欲報優游隊員作第二次友誼賽、定今日（五日）下午二時起在該會舉行單雙打賽數場、未能終了之比賽、將於明日（六日）上午八時起補賽、中國會球員名單如下、張定釗・許德民・魏廷華・王叔卿・陳綱符・陳傳璐・陳其浩・

全運會場正式開放 供人練習

全運會場地設備、除關於全運開幕在即、各地選手紛紛到到、特規定各場地開放時間、以供各選手到場練習、所有田徑場、游泳池、體育館、足球場、網球場、均自今日起開放至八日爲止、其開放時間田徑場游泳池自下午二時至五時、足球場自下午四時起、體育館自上午七時四十分起下午五時四十分止、網球場及排球場自上午七時起下午五時半止、棒球場及壘球場則日內正竣工、定七日至九日開放、本市參加全運田徑隊、已定明日下午二時到場總練習云、

黔選手抵滬

貴州省此次參加全運會之選手、共計職員三人、選手十六人除內有六人原在滬外、餘由總領隊楊筱齋率領、於上月十八日起程、至重慶後、即乘民生公司民權輪東下、於昨晨十時三十分抵滬、當時至輪埠歡迎者、有各隊員等鄉友一百餘人、該隊與歡迎者握手寒暄後、即至市中心區大會籌委會報到云、

贛選手動身

◎南昌四日電、全運會贛選手代表團一行八十餘人、四日午由此乘車赴潯轉滬、

川選手續到

四川選手團一行、除大部已於一日到滬、向大會報到外、其餘在南京登陸之職員及選手數人、亦已於昨日下午一時抵滬、當即驅車至市中心區 大會籌委會方面報到、教部體育督學郝更生昨與川代表劉愼旃談、對於川省體育近年來普遍發展實爲好現象、郝督學並擬於明春到川一行、

誰說是蜀中無大將
優游僅以一球倖勝川選手
前半時優游氣吞山岳奈何晚節不彰
易地後幾乎全屬川人天下演出奇佳
全運錦標雖無望惟座位可爭

各省市健兒、抵達上海後、例必邀約當地雄師、作友誼觀摩、以冀收他山之助、惟其中以四川選手隊爲最活躍、籃球昨晚約戰優游、雙方摩拳擦掌、各擁英質、觀衆亦可得一三百人、但皆料優游人强馬快、聯絡有素、可操必勝之權、結果、雖然不出衆人所料、優游勝利、詎用盡九牛二虎之力、僅以二分之多而佔上風、可謂險極、

默察兩軍之打法、皆以體力戰爲經、智力戰爲緯、絕無拖泥帶水、手脚不清之弊、其急攻固守之策略、乃又有異曲同功之妙、川人張年華、實一防守網上罕見之佳材、投擲功夫、早已臻之神化、以防守後線之身、時見其挾球路陣、聲勢辟易萬人、舉隊合作技藝、亦見緊湊有致、由此推想、全運舞台、在初次三數場比賽時、不要與京漢滬冀諸强相値、則可得相當位置也、優游忝屬地主、先得地利之便宜、大貓孫惠培、表演堪稱獨步、滿場飛奔、無時或懈、每見淩風一攫、妙手空空、引起滿堂暴彩、其次則推胡家大海、顛動一身、「不咸之肉」、忽進忽出、建樹不少奇勳偉績、孟嘗主人、亦興致勃勃、際會風雲、有求必應、天山三箭、「彎弓造程氏乾坤」、前半時三十對十六、優游大捷入後四川力追不已、曾造成兩個四十三、若非貓兄與毛弟二次罰球、瞻念前途、確實有些尬尷

怒潮忽狂張　林寒出虎餓

軍師爺陳勖、端正了眼鏡、束緊了褲帶、潑咋喉嚨、高叫一聲、「開戰」、「畫角一鳴、兩軍列隊、陣擺梅花、你往我來、若鶯穿垂柳、蝶戀嬌花、放一匹驊騮、摘幾顆御果、緊張處、如獅子迎風、放出渾身解數、急迫時、若流星趕月、提起全副精神、十數回合之外、勝負漸分、優游前鋒三將、「丁字式包圍蜀軍大營、連珠價丟擲炸彈、四川戰士、在百忙中、不甘示弱、有機即乘、予以還手、惜失多得少、功不補患、大貓不殊餓虎、擇肥而噬、又以身長手快、放球入籃、如同探囊取物、程貽澤胡有成兩路夾攻、分數似海寧怒潮、狂漲至無止境、上半時結果、優游三十、四川十六、

星火可燎原　險些撲滅

互易防地後、優游爲求平衡實力起見、將董王二將佐調回、放出「朱毛」兩位仁兄、同心合力、死守三關、惟朱氏年將不惑、攻守時未免有些「週轉不靈」、而毛氏又喜越出閫門、志在獲得一官半職、因此後防門戶洞開、四川前哨、乘機反攻激烈、張年華百步穿楊、輕而易舉、陳敬義左宜右有、到手難逃、凌尚義高義薄雲、得球易掌、「春風得意馬蹄忙」「闖過五關到古城」、你道如何、蜀中將士反攻、着着得手、由四三對十八、而至四三對二八、轉瞬間又中五球、遂成四三比三八、優游見勢頭不對、立即將董小培王才高重調入場、以遏敵勢、然星星之火、現已燎原、無法可以撲滅、兩投一罰、竟成携手並肩此際、不獨場中人、岌岌自危、而場外人亦爲優游扼腕不置、幸時間不許、在貓・毛・兩罰告中後、笛聲驟起、勝負判分矣、

優游會	（位）	擲	罰	犯	分
孫培惠	（鋒）	十	二	〇	廿二
胡有成	（鋒）	四	〇	一	八
程貽澤	（鋒）	三	〇	〇	六
張榮才	（中）	二	〇	二	四
董小培	（衛）	〇	〇	一	〇
朱 [illegible]	（衛）	〇	〇	一	〇
王才高	（衛）	一	〇	一	二
毛鴻貴	（衛）	一	一	〇	三
總計		廿一	三	六	四五

四川隊	（位）	擲	罰	犯	分
凌尚義	（鋒）	三	〇	二	六
冉存義	（鋒）	三	〇	〇	六
柏自强	（鋒）	一	〇	一	二
劉華貴	（鋒）	三	〇	一	六
陳敬維	（中）	四	〇	一	八
郭恒忠	（衛）	一	〇	一	二
張年華	（衛）	五	〇	〇	十
胡海農	（衛）	一	一	一	三
總計		廿一	一	七	四三

上半時　優游三十　四川十六　下半時　優游一五　四川二七

鄂選手六十六人 陳鐵牛小別重來
午十二時到滬籃球實力最强

湖北省自籌辦全省體育以來、對於體育運動提倡推進、頗於本月一日成立體育促進會、由該省教育廳長劉昌合兼任該會總幹事職、其對民衆體育之鍛鍊、極爲注意、此次參加全運會之選手共計六十八人、多爲該地各機關之職員、由總領隊劉昌合率領、在漢乘江新輪起程、約今日正午十二時即可抵埠、該隊足球指導曾子忱、先於本月一日到滬、至大會辦理種種手續、昨語記者云、鄂省近因水災關係、致經濟方面、至爲困難、此次參加大會之選手、如國術、游泳、及男女排球三項、均因經濟關係、不克來滬參加大會比賽、深爲遺憾云云、玆將該隊參加大會之選手名單、及項目錄之如下、

◇男子田徑　陳實球・吳必顯・萬克・卜照斌・曹芝芳・林梅志・李紹棠・馬德山・梅友・羅森華・

◇女子田徑　彭豔城・胡淑芳・查克富・孫淑宜・粟伯蘭・

◇足　球　吳祺祥・唐鳳安（守門）・邵有功（左內衛）・劉駿民（右內衛）・黃國榮（左前衛）・陳克定（中堅）・朱志龍・吳霞（右前衛）・胡志魁・鄭志國（左翼）・江潮（左內翼）・黃肄發（中鋒）・石賢彬・彭其康（右內翼）・黃興瑞（右翼）・

◇男子籃球　鄭森・劉振元・段焯・尹鴻祥・王瑞若・吳必顯・萬克・王以德・鄭秋民・胡鴻業・

◇男子網球　羅光耆・吳國斌・

◇女子籃球　查光富・黃月玉・章淑娟・倪時鳳・鄭光敏・蕭文鳳・胡淑芳・孫淑宜・葉伯蘭・孫淑宜・章慧玫・陳荷榮・

中州豪傑旗輿師

◎開封四日電、豫全運代表隊、男子選手一百三十八人、定五日起程赴滬、四日下午四時、在省府大禮堂舉行宣誓、由劉峙授旗、並訓話勉努力戰勝、爲豫爭光、

粵選手分兩批來滬

◎香港四日電、粵全運選手共百七十餘人、一批九十餘人、四日晨乘輪北上、其餘四日午、由金曾澄率領來港、定五日晨乘柯立芝總統輪赴滬、

福建英雄昨日啓程
吳德懋率領
陳掌諤先期來滬 據談女籃男泳最佳

◎廈門四日時報專電、全運閩選手廈門閩南男女八十餘、四日分乘芝巴德太原兩輪赴滬、由總主事鄧世熙率領、閩候莆田選手同日自福州乘靖安輪赴滬、總領隊吳德懋、率領名將全能吳錦祺、女田徑四項冠軍許梅英、女跳高陳翠芳等出征、

本埠消息、廈門選手總指導陳掌諤現已先期抵滬、據談女籃球及男游泳最佳、女籃至少可獲第三、男泳雖不及港粵、但比上海强、

新雅　本館菜點　材料認眞　烹調得法　製作衛生
總店南京路廣西路西首電話九零零八零　支店北四川路虬江路角電話四五九八九

港選手義不容辭 全運會後游泳足球舉行賑災表演賽

各省水災義振會籌募組副主任李大超業已徵得參加全運港選手之同意、在全運會閉幕後定期在市游泳池西青游泳池中青游泳池舉行游泳表演市運動場舉行足球比賽、所有門劵統作救災捐款、玆聞該項入場劵、業已先期發售云、

遼寧田徑實力鳥瞰

關於本屆東北四省參加全運之實力問題、實爲一般人所注意者、頃據劉長春氏來函、語記者、遼寧田徑方面、尚覺可觀、如周長星之十項與標槍、李世明四百八百兩項中距離跑、新從大連到京者、一名于清容、跳高可得一公尺八五、一名郭清容者、鐵餅功夫近四十公尺、鉛球十二公尺八十强、五項亦可得三六五〇分左右、譚福楨之高欄、吳景耀之二百公尺、董葉金某之四百八百公尺等、是皆有獲分希望者、千六接力、平均四人皆有五三秒之成績、田徑與全能、皆有亞軍希望、惟尚有一三鐵好手、白春育、現以事返吉林故鄉、未識屆時可能趕到、至于希渭氏、八月間曾往北平、因過去種種事實、使人失望、致未克參加此盛會云、

平籃球代表 吃癟當年老將

北平一日訊、平市參加全運會男籃代表隊、昨晚七時半與老將隊、戰於青年會健身房、裁判張守義、屆時笛鳴一聲、兩軍開始接觸、代表隊多爲新進人員、實力頗爲雄厚、老將爲當年能征慣戰之將、如李洲、苗時雨・趙伯榮等、故開戰後、激戰頗爲精彩、雙方接戰四刻、結果六十九比二十二、平代表勝利、兩軍功勞簿列下、

（代表隊）

右鋒	牟作雲	十一	〇次
左鋒	楊道崇	十分	二次
左鋒	李世明	十三	〇次
中鋒	李國堂	十二	一次
中鋒	于敬孝	六分	一次
右衛	劉雲章	十一	一次
左衛	張連魁	二分	一次
共計		六十九	六次

第一刻十五第二刻十五第三刻十六第四刻廿三

（老將隊）

右鋒	苗時雨	四分	〇次
左鋒	金德耀	〇分	〇次
中鋒	趙伯榮	五分	三次
右衛	趙允諧	〇分	三次
右衛	閻華堂	〇分	〇次
左衛	李　洲	十三	一次
共計		廿二分	七次

第一刻十分第二刻二分第一刻六分第四刻四分

馬華今日到
（接第六版）

大茶會、推定蔣公展・吳醒亞・杜月笙・錢新之・王曉籟・俞佐廷・許世英・唐海安・楊嘯天・陳治卿・李大超爲主席團、秩序決定如下、㈠奏樂、㈡向黨國旗及總理遺像行最敬禮、㈢主席恭讀總理遺囑、㈣靜默、㈤主席致歡迎詞、㈥演說、㈦馬華選手總領隊答詞、㈧攝影、㈨茶會、㈩餘興、（大同樂會等）

週遊全市　馬華選手游覽全市、定八日下午一時舉行、由祥生公司供給車輛、其路程規定如下、選手汽車由內江出發、招待團體汽車則在八仙橋青年會集合、到南市文廟公園、經製造局路、參觀江南造船廠、及海軍飛機製造廠、北返過新江路、經南京路、朝東過外白渡橋、入北蘇州路、北行寶山路、看東方圖書館及商務遺跡、穿大通庵路、出水電路、到市中心區、參觀市府建設、再入軍工路、經殷淞浜到吳淞、參觀吳淞砲台而返、

市長電迎　市長吳鐵城昨去電歡迎、原電如下、康脫泛地船交胡文虎先生及全體選手公鑒、遠誠歡迎、上海市長吳鐵城叩、又上海市敎育局、上海市會等九十五團體、昨亦去電歡迎云、康脫泛地船安交胡文虎先生、我們用最誠懇的熱忱歡迎閣下、及諸位健兒蒞滬、上海市教育局等九十五團體會叩、

碼頭迎接　上海各團體歡迎馬來亞僑胞參加全運會選手大會籌備團體、昨午四時舉行二次會議、議案如下、（一）歡迎團體代表、於明日下午二時到達招商碼頭、待總領隊及選手上岸登輪後、即散隊、（二）由籌備團體代表登輪致歡迎詞、並獻花籃及歡迎團名單、下輪後全體照相、（三）請市府派大汽車一輛、由籌備團體領隊送往江女體師、（四）所有籌備團體代表明日下午一時半到青年會集合、前往碼頭、（五）定六日下午四時在大滬花園開二次會議、議畢散會、

實力一斑　此次馬來亞華僑選手、參加全運項目、計男女田徑、游泳、球類、共十五項、擁有名將傅金城、楊安妮、鄭錦嫣等、實力甚爲雄厚、而足球一項、陣線尤爲堅强、足與廣東、香港、上海諸强隊一決雌雄也、玆將男女田徑及游泳成績、列表如下、

男子田徑成績

百公尺	傅金城	十一秒四
二百公尺	傅金城	二十二秒八
四百公尺	傅金城	五二秒
八百公尺	傅金城	二分九秒八
千五百公尺	黃星隆	四分四二秒八
萬公尺	林滋義	四〇分七秒六
高欄	李開泉	十六秒八
低欄	楊木和	六六秒
鉛球	李光明	十八尺七
鐵餅	吳法輝	卅公尺二五
標槍	葉滋安	四四公尺八八
跳高	葉炳輝	一公尺七九
跳遠	葉滋安	七公尺
撐竿跳	許啓祥	三公尺二九五
三級跳	徐瀚文	十三公尺二五
五項運動	林國琚	二七二七・七五
十項運動	張自燧	四九七六・三八

女子田徑成績

五十公尺	錢行素	七秒
百公尺	錢行素	十二秒四
二百公尺	錢行素	二十七秒八
低欄	曾德章	十四秒八
鉛球	錢月桂	八公尺九四
鐵餅	陳金蓮	廿四公尺九二五
標槍	李玉桃	二十四公尺五一
跳高	葛玉蓮	一公尺三二五
跳遠	錢行素	五公尺一二五
棒球	錢月桂	四二公尺〇七

男子游泳成績

五十公尺自由式	陳清水	廿九秒二
一百公尺自由式	陳清水	六十八秒一
四百公尺自由式	楊維基	五分四秒八
千五百公尺自由式	出亞九	二十二分三四秒
二百公尺俯泳	何士界	三分九秒四
一百公尺仰泳	沈文雲	一分二十一秒八

女子游泳成績

五十公尺自由式	楊安妮	卅七秒三
百公尺自由式	楊安妮	一分二十九秒四
百公尺仰泳	楊安妮	一分五五秒
二百公尺俯泳	楊安妮	三分五四秒八

足球表演　華僑足球隊、陣容堅强、大有拼吞一吳之勢、而饒最有希望、該隊來滬後暫休息、定八日下午三時在申園與本埠新興勁旅青年足球隊作表演賽、（裁判員沈回春）屆時迷哥迷姊、大可一過球癮、全隊名單如下、劉金谷、黃錦柏、林西扶、陳啓鳳、陳源連、陳亞龍、甯南輝、紀友飴、林金雲、林志東、林亞池、姚勝華、李義獻、彭金清、謝慶福、關順德、蔡乾安、

華僑觀光　南洋華僑第六屆全運會觀光團、由團長林漢民之率領、於昨日亦同輪抵滬、除參觀全運會外、並考察本市政治、教育、經濟、社會等情況、本市教育局、已令市社教機關予以便利矣、

全運期近北國紛忙
平市大軍即日啓節
東北四省隊亦已誓師
馬球隊三日已經拔隊

（北平快信）東北五省決定參加本屆全運會、計選派男子田徑隊・吉林男子籃球隊・黑龍江田徑隊・熱河籃球隊・哈爾濱女子田徑隊、一行六十餘人、定於本月四日下午晚五日離平赴滬出席大會、[illegible]、一行二百餘人、由李渤舊率領、[illegible]、定於五日下午三時五十分、自平搭車赴滬、又本市[illegible]、（吳德民自平寄）

小球預選兩場血戰
良華希望最高

全運小球預選、全部比賽定明日結束、入選問題、依選拔議決、再行公佈、查明日三場比賽、性質非同尋常、四隊健兒、無不有名、李義臣・曹秋亭等昔日一時英俊、對於明日局面、冠軍一席、良華順記最有希望、東星滬青亦不示弱、各隊名將、仍與中華幾對會唐仲光・張榮・陸順德・石承羽四君爲義務指任、

▼良華　丁兆成　曹秋亭　王伯勇　賈季良　李義臣　萬象華　許文奎　周光中　賈幼良

▼順記　黃積和　俞楚華　姚根林　寶琴芳　沈錦達

▼滬青　湯作林　李文清　李廣華　陳洪泰　丁廣榮　徐冠義　趙水芳

▼東星　曹長發　丁松生　馮茂松　金家標　陸秀華　張民生　徐通元　羅士巖

全運郵電兩局開始辦公

據郵局消息、上海郵局及電報局在第六屆全國運動大會會場內合設臨時郵局及電報局一處、玆爲便利各處來滬選手起見、已定於十月五日提前辦公、其辦公時間如下、自五日至九日每日上午九時起至下午六時止、自十日起每日上午九時起至下午九時止、凡向該局交寄之郵件、均將加蓋特製紀念日戳云

四川足球有點描頭
戰勝華南十餘小將

四川全運足球隊前日對光華之戰、因旅途勞乏、場地生疏、致遭敗北、昨日又與華南作友誼賽於申園球場、總觀昨日表演、四川隊球藝進步多多、內衛把守愼密、五前鋒聯絡亦佳、結果二對〇、川隊告勝、並聞四川隊下星期一（七日）將再約優游隊作友誼賽、玆將昨日戰情誌左、

棋高半着　當然礙手礙脚

下午三時、裁判員銀角一鳴、雙方即開始角逐、首由川隊開球、五鋒並進、球常在華南隊門前、川隊屢次射門、惜皆未中、旋華南反攻、兩度叩門、亦未能入網、從此華南隊一蹶不振、後川隊曾正氣得球、盤進敵陣、傳與鍾世金、鍾不辱使命、舉足力射、球遂應聲入網、上半時以一對〇結束、

獲一球　客軍凱歌高奏

易地後、球仍在華南隊門前、川隊數次射門、未告中的、最後數分鐘、川隊雲重慶奪得敵球擋網、直攻南隊、南隊楊桂生周得球後、遂傳劉靄明、劉舉足斜射、川隊又得一城、總結果二與〇之比、雙方陣線如下、

▲四川隊　李平西　馬紹臻　石德昭　王永泉　劉國樑　何榮忠　劉登邦　鍾世金　曾正氣　周泰臨　雲重慶

▲華南隊　姜松華　周仲賢　汪琪　董遠堂　蔡繼森　李寶興　於治典　王孝興　孫文彬　姚清標　張林根　鄭木裕

今日預演太極操

本市參加全運表演太極操之三十六校小學生二千人、定今日下午三時在全運會場舉行集合總預演、教局原定七處集合派車接送、玆已變更改乘火車分兩次接送、其辦法如下、（一）總集合預演前次上海市敎育局規定七處地點集合、分別由會派車接送、玆變更辦法改乘火車接送、（二）參與太極操總集合預演各校領隊及全體兒童、一律乘火車分兩次接送、（甲）到會車、（一）第一次車於南站正午十二時開、徐家匯十二時十分開、直達會場三民路站、（二）第二次車於北站下午二時開、江灣站二時十二分開、（乙）由會場向上海車、下午四時三刻由三民路站開第一次車、[illegible]、（一）各校須依照規定各站火車行駛時間先時等候、誤時不候、（一）入站上車時、成二列縱隊、以便計數、（二）須領隊及兒童一律穿太極操服裝、第一次車在南站上車、各校（十九校）共一千六百人、萬竹、養正、尚文、西成、[illegible]、第二次車由北站開者、（八校）、共七百人、和安、民智、同善、上海小學、樹基、[illegible]、培本、由大通路站上車者（六校）共五百五十人、青才、其美、海山、澄衷、寶波二小、廣東小學、虬江、中山、以上十校共計二千人云、

諸安盃三角賽秩序

六日	諸安─晨隊	二時	梁俊才
六日	儉光─亨利	三時	倪世鑑
六日	晨園─聯呼	四時一刻	賈　銘

群華小球本週秩序

十月五日（星期六）

月光─對和平	一時一〇	張志和
開記─對華德	二時一〇	黃　榮
泰新對光華	三時二〇	徐天生
廟記甲對流光	四時四〇	朱守仁

十月六日（星期日）

華光對華東A	七　時	倪世英
花隊對縱民	七時五〇	鄭[illegible]
勿賈對光華	九　時	徐天生
中西甲對華光	十時一〇	萬　榮
萱光對西一	十一時二〇	屈存孝
楓隊對神光	一時一〇	黃光藩
月光乙對維權	二時二〇	徐國選
協華對仁義	三時三〇	劉春樹
紅[illegible]	四時四〇	陳國銘

中華體育會徵求會員

法租界東新橋街中華體育會、創辦以來、歷經十載、提倡社會體育素著盛名、自楊民誼・杜月笙・徐致一氏、相任會長以來、成績益加猛進、該會茲爲擴充會員起見、舉行第一屆徵求會員大會、玆聞中央國術館長張之江、市長吳鐵城、保安處長楊虎相任該會名譽會長、楊民誼・張嘯林・杜月笙氏、相任總隊長、並聘請各局局長暨滬上各界聞人相任徵求隊隊長、定於五日下午七時假座四川路青年會歡宴各隊長、暨新聞界等、開始徵求會員、將來成績定當可觀云云、

明日最後練習競走

中華競走會爲慶祝九萬公尺新紀錄起見、曾於上星期日由陸雨田率領、代表上海市之周余壽等六人、前往市中心區練走一週、約十英里、結果頗佳、一路非常平坦、僅水電路及軍工路、須經係保備路、但將來成績可不致發生影響、玆悉該會定明日作大會表演最後一次練習、路程爲十七英里、代表六人、希於是晨六時半聚集靜安寺路同孚路口、七時出發、

阿南北在鏖戰中 意軍深入得手
阿杜華附近阿軍大挫 沃迦登亦死傷二千餘

◎阿京四日路透社電、阿國南北境現皆在鏖戰中、意軍恃其新式戰器之精利、已在兩處陣線得手、阿政府正式承認北部蒂柯里境Tigre總督西靑姆之軍隊、在阿杜華附近大受挫衂、又據哈拉爾消息、南部沃迦登省Ogaden今晨曾見激戰、阿兵死二千人、傷者亦多、

拂曉渡河

◎伊利特里阿斯瑪拉四日路透社電、據今日前線消息、意軍已深入阿境十二哩、佔據達里白台克爾Darebtecle、其地高出海平六千六百呎、控制十二哩外之阿杜華凹形高原、意軍於飛機猛轟阿杜華鎭後、各種隊伍於昨日拂曉渡過急流之瑪萊白河、Mareb River、軍容甚爲美觀、

車聲轔轔

前鋒由衣白之伊利特里騎隊爲導、當馬匹過橋之際、彼等之軍械、皆鏗然作聲、繼以土黃色制服之步隊、滿置機關鎗之輕快坦克車、車聲轔轔隨行隊中、其次爲野戰砲與載輜重之運重汽車、天空則有飛機翺翔偵察、以防敵軍之埋伏、阿軍因奉命勿作鏖戰、故未抵禦、意軍入阿所經之路、爲新築成者、但可供汽車駛行、晚間出發之前、阿斯瑪拉與諾迦狄斯西沃二鎭、皆張燈結綵、極爲興奮、居民行於道中、多唱愛國歌、

新佔陣地

◎羅馬四日路透電、今日據公報宣稱、阿比西尼亞之戰事刻正在進行中、陸軍師團黑衫隊及非兵已於昨日越邊、沿廣二十基洛米達之陣線、經險阻之山境而前進、一路未受抵抗、居民紛持白旗歡迎意軍、民衆現皆處於極困難狀態中、意軍曾以糧食散給之、空軍曾在阿杜華南之瑪加爾Makale與太加齊河Tacazze外從事偵察、並擲下糧食與宣傳之傳單、阿杜華與阿狄格拉特之阿軍、曾以來福槍與砲隊猛轟、意軍以轟炸飛機兩分隊應付之、意軍乘夜鞏固新佔之陣地、黎明時復沿伊利特里全陣線前進、士氣甚壯、

八百戰死

◎阿京三日電通社電、據此間官方消息、東北部亞牙密地方、意阿兩軍繼續激戰、南方意軍、亦由華爾華爾地方向北進攻、戰事亦非常猛烈、意軍於三日上午已由國境線侵入阿境、達七基羅、竭死力抵抗之阿兵八百、全部被機關槍掃射、爲壯烈之戰死

割鬚刷靴

◎愛立特利意軍前線三日國民社電、黑種阿斯加里軍隊與白種意大利軍隊、已一齊向前、衝入阿境、此輩黑種軍士、幾爲活動之火藥庫、携有機關槍、短銃、手槍及大刀等等軍器、開入阿境之時、且以士語高唱「誓割阿皇之鬚、製成小刷、以刷墨索里尼之靴」云、此次進攻之首次報告、皆稱戰事順利、完全與原定計劃合符云、

沿途擲彈

◎狄里達華四日路透社電、意飛機刻由東北北茅薩阿里山達華洛Wallo境之台西Dessie沿途拋擲炸彈、達那基爾Danakil部落之民衆、大都從未見過飛機、皆不勝震慄、

◎阿京四日路透社電、意飛機今日在蒂格里境擲下傳單、勸民衆與阿比西尼亞分離、自擇君主、傳單用蒂格拉尼文印成、上有標語曰、「接受意國之友誼、否則不免於死」、

阿派皇室衛隊一連 保護阿京意公使館

◎阿比西尼亞京城三日哈瓦斯社電、阿國政府頃決定担任保護意大利公使館、已派皇室衛隊一連、携帶機關鎗、駐紮使館門前、意國公使范西伯爵、原定下星期初離阿京返國、但就目前情勢、意使啓程、是否可得阿國政府准許、尙所未悉、京城所有意國僑民、均已遷入使館內、使館大門業已關閉、由軍隊看守、全城各街道、則由騎兵巡邏、街上各要口人衆聚集甚多、而以皇宮附近尤爲擁擠、

國貨 雙錢牌車胎

事實證明 十分可靠

雙錢牌國貨車胎堅牢耐用業經各公路局長途汽車公司及大規模出租汽車公司連續大量採用其服務成績之優異事實上已有確切之證明自屬十分可靠

雙錢牌各種汽車胎人力車胎脚踏車胎無不俱備

大中華橡膠廠股份有限公司 興業

上海愛多亞路東棋盤街六十二號 電話八五六〇八 電報掛號一〇〇一

商務印書館 本週新書一覽

九月三十日 中國森林植物學（英文本） 李順卿著 八元

十月一日 大學叢書 英國工會運動史 Webb著 陳建民譯 精裝三元八角

國防軍 Hans von Seeckt著 魏以新譯 二角

十月二日 英文小品甲集 林語堂著 二元

約婚夫婦（世界文學名著） A. Manzoni著 賀立言 蔣冰譯 三冊一元八角

十月三日 大學叢書 光性礦物學 何作霖著 精裝二元

太平天國雜記第一輯（新時代史地叢書） 簡又文著 一元

十月四日 大學叢書 解析幾何與代數 O. Schreier著 樊壎譯 精裝一元七角

國際司法十年記 鄒白棠譯 一角五分

十月五日 歷代地理志韻編今釋（國學基本叢書） 清李兆洛著 一元二角

貝登堡傳記 胡祖蔭等編 四角五分

通信現購 通信現購本館出版各書不收郵費其他各地中國銀行交通銀行浙江興業銀行上海銀行金城銀行江蘇省農民銀行國貨銀行匯款向上海發行所購書者并免收匯費簡章備索

726

阿杜華一役 阿軍民死傷枕藉
意公報否認曾向紅十字會投彈 兩次轟炸投彈六七十枚

◎阿京四日路透電、昨日意飛機之猛轟阿杜華鎭、當時與事後之景象、見者爲之心酸、許多兵士之婦孺、當其夫駐於鎭外營中之際、而已死於非命、意飛機低飛於該鎭天空、從事擲彈、聞未受高射砲之轟擊、因阿杜華列爲不設防之鎭也、毗連意屬索瑪里倫之阿國南部沃迦登省、迄今未有戰事消息傳來、惟據蒂格里之總督伊育姆來電報告、阿杜華北面之意軍現方發砲猛轟、

阿電國聯報告

◎日內瓦三日哈瓦斯社電、阿比西尼亞政府頃電國聯會秘書處、報告意國飛機四架、重行轟炸阿國城市、投彈六十四枚、死傷甚多、紅十字會醫院亦遭轟毁云、

◎阿比西尼亞京城三日哈瓦斯社電、此間傳聞意國飛機轟炸阿杜亞城、死傷達一千七百人、

意飛機四十架

◎阿京三日路透電、聞意阿兩軍皆在北阿山地要鎭蒂格里之北鏖戰、意軍有飛機隊掩護、據阿當局聲稱、意軍業已敗退、同時意軍仍向阿國東北隅茅薩阿里山附近多瘴之平原前進、未遭抵抗、該方阿軍現伏於華洛山低脈、以待與敵交鋒、聞今日參加轟擊阿杜華鎭之役者、共有意飛機四十架、各險要地點現皆安置高射砲、阿京滿播戰爭之空氣、外人商界頗形驚惶、但阿人仍甚鎭靜、今晨釋放獄囚七千人、派往前線、京中現有騎步警察五千人担任保護、聞意使署人員或將被羈於阿京以爲質、

曾爲阿兵射擊

◎羅馬四日路透電、駐東非意國辦事大員台波諾將軍、已正式宣布對阿開戰、布告文中謂毗連阿國北部之伊利特里意軍、已奉命渡瑪萊白河、（該河爲兩國土地間之天然界線）此舉志在保安、文中繼責阿政府違背一切條約、意軍今所取之步驟、乃爲和平起見、文末勸告民衆鎭靜勿擾、同時羅馬已正式承認意飛機猛轟阿杜華之舉、即意軍於一八九六年戰爭處爲阿軍大敗之地也、聞墨索里尼之婿齊亞諾所率之飛機支隊作偵察飛行時、曾爲阿兵射擊、該隊卒進至阿杜華、砲台乃向發砲、意飛機因以炸彈轟擊砲位、砲台發砲雖多、意飛機無一中彈、紅十字醫院一所爲炸彈擊中之說、意當局指爲毫無根據、

意方發表情報

◎羅馬三日哈瓦斯社電、關於意國飛機轟炸阿杜亞城砲台之一事、半官方面發表詳細報告如下、「情報部長齊亞諾伯爵、於今晨親率飛機一隊、偵察阿杜亞附近邊界地方、並向居民散擲意軍佈告、邊境阿國軍隊瞭見飛機、即用步鎗及機關槍向天空射擊、但無死傷、因此意軍飛機乃飛向阿杜亞城、向城外砲台投彈、另有墨索里尼兩公子所率領之飛機一隊、則飛至阿杜亞城東面之阿蒂格拉城投彈轟擊、至向阿杜亞城內居民投彈一層、則屬不確、因意國飛機係向城外炮台投彈、而非投入城內云、

阿杜華形勢險要 阿人民奉爲聖地

阿比西尼亞京城三日哈瓦斯社特派員所得消息、阿國軍隊約有四五萬人集中阿杜亞附近一帶地方、因此主管方面認爲意國軍隊、不致未經開火、即行佔領該地、緣阿杜亞周圍地方、爲阿國古代帝皇陵寢所在地、阿國人民奉爲聖地、如意軍由此處進犯阿國軍隊、勢必竭全力守衛、且意軍渡過阿比西尼亞邊界之瑪萊河後、向阿杜亞城進發、中間幾無道路可通、軍隊必須用大隊爬山汽車、攀登海拔一千公尺之高地、歷六十公里之距離、沿途無法採辦飲水糧食、故大軍所至、必隨帶充足糧秣、由爬山汽車載之登山、兵士每連、必須有驢子多頭、各駝容量五十公升之皮質水瓶一具、兵士每名則須自携飲水二公升、行軍困難、由此可想見也、

意領已悄然離職 意僑焚屋後出境

阿比西尼亞京城四日哈瓦斯社電、哈瓦斯社特派記者報告、昨日發生之事變二起、其一駐阿杜亞城意國領事、未獲阿國政府許可、悄然離職他去、其二瑪加勒城意國僑民、未獲允許、即將住屋縱火焚燒後、相率出境、對於此節、意國公使館未獲報告、至於阿杜亞城意領出境一事、則據公使館宣稱、曾與當地官廳商得同意後、係奉令離職者云、

英法對意制裁商得同意 地中海亦將予英以便利
艾登·賴伐爾·會談後 法國最後態度當由國務會議決定

◎巴黎四日哈瓦斯社電、據此間各報所載消息、法國總理兼外長賴伐爾與英國不管部大臣艾登、昨晚已商得同意、對於意國施行有限度的並漸進的制裁、即禁止對意貸款及不許對意輸出軍火、至關於禁止購買意國貨物一層、則不出以集體行動、國聯會各會員國、儘可各自採取所視爲適當之措置、

地中海 此外英國於上月二十六日、詢問法國、萬一英國地中海海軍艦隊、遭受襲擊時、法國海軍是否願出而援助、關於此層、法國內閣將於今日開緊急會議決定態度、答覆英國、頃據「事業報」揣測、內閣所擬覆文、大致係贊成與英國以海軍援助、但另附兩項條件、㈠除非阿比西尼亞戰事擴大、牽動歐洲本部、爲保護歐洲起見、法國海軍有出動必要外、英國政府應允諾不令法國海軍担任援助義務、㈡英國應有援助法國空軍之義務云、

◎巴黎四日路透社電、據可靠消息、英國前向法國探詢如意艦攻擊地中海之英艦隊、則法國將取何態度、法政府今將以極美滿之詞答覆之、俟今日內閣會議核准後、即將發出、現信覆文中聲明法國準備予英國以種種可能的便利、

法閣會議 巴黎四日哈瓦斯社電、本社外交訪員宣稱、政府定於午後五時、舉行國務會議、俾就意阿爭端、決定政策、國務總理兼外長賴伐爾、屆時當將昨日午後與英國不管部大臣艾登會談情形、提出報告、聞賴伐爾昨日曾向艾登說明法國政府見解

第一 制裁問題、若能由國際間進行談判、加以核准、則法國準備參加、

第二 法國當要求英國接受相互義務、即法國若對於意國採取制裁手段、則他日歐洲發生他項事變時、對於其他遭遇危險之國、或當加以援助、例如捷克國、即有遭遇危險之可能、自須加以援助、深望英國屆時能爲法國後援、

第三 法國欲將集體行動與個別行動、分辨清楚、並希望英法兩國合作、不以現行侵略行爲爲限、即對於侵略之威脅、亦當會同籌備制裁手段、以免臨時受人指責、謂曾挑動此項侵略行爲、

要而言之 賴伐爾總理重在英法兩國相互合作、並包括英法兩國參謀部合作在內、以防止侵略之威脅、即所以增進羅伽諾公約之效力、此在艾登、對於接受相互義務一層、曾有所保證、但雙方關於對意施行制裁所當採用之方式、尙未完全妥協、賴伐爾當向艾登

說明三點 （甲）法國輿論對於制裁問題、意見紛歧、類皆以爲當與英意兩國同時保持良好諒解、（乙）在國聯會尙未指定侵略國之前、即制裁手段尙未實施之前、尙可與意國進行談判、（丙）法國最後態度、當由國務會議決定之云、本日國務會議討論此項問題時、勢須顧及法國輿論、僅就經濟制裁一層加以考慮、即以斷絕商務關係、爲對付意國之起點、

國聯行政院定今晨集議

國會·右左爲難

◎日內瓦三日路透社電、今日國聯秘書處接阿王來電、謂意飛機本日復向阿杜華鎭作第二次之襲擊、共擲下炸彈七十六枚、一彈曾中紅十字醫院云、國聯對於今日之事變、復陷於左右爲難之中、蓋現須決定侵略之舉是否業已實現、如果實現、其責當屬何方也、國聯行政院如根據一方面未實在之報告而下斷、則其影響不勝嚴重、如侵略之行動已經徵實、則料行政院將請侵略者退至原陣線、一方面將提出停止戰爭之其他建議、此舉必須召集國聯大會會議、惟在下星期抄前不能召集之、

特委會·措手不及

十三人委員會今日曾開會討論委託國聯秘書處草擬之報告書、國聯雖趕速進行一切、而今日之事變、仍使國聯感受措手不及之苦、委員會現覺力不能應付此種新局勢、故決議於星期六晨召集行政院會議、委員會並決議通告阿政府、鑒於最近之發展、派視察員至阿之舉已非必要、此間意人各界宣稱、飛機轟擊阿杜華之說、實無根據、並已口頭向國聯秘書處否認之、十三人委員會已派五人小組委員會修正國聯書處所擬報告書中關於爭案之史實、委員會未討論今日事變所引起之局勢、蓋行政院將於星期六日集議討論應付此事之辦法也、

英準備·緊急閣議

◎倫敦四日路透社電、英國各閣員刻皆準備於日內瓦舉行行政院會議後召集星期六日之緊急閣議、如制裁問題果將成爲事實、則將召集國會特別會議、以通過內閣所提議之計劃

法輿論分兩派

巴黎四日哈瓦斯社電、法國輿論對於意國進攻阿比西尼亞一事、意見可分爲兩派、左派報紙熱烈要求實施堅決之集體行動、以遏抑阿比西尼亞之戰事、但右派報紙則反對制裁、以爲不免使法國牽入戰爭漩渦、社會黨領袖雷翁勃倫、在「人民報」撰文、謂「侵略國家受全世界輿論之指斥、此爲人類歷史中前所未有之舉、法西斯主義實即戰爭之謂、吾人可於此證之矣」、反之保守派之「巴黎迴聲報」、則勸賴伐爾總理勿追隨英國之後、實施制裁、謂「三百萬之法國馬克思主義者、與二百萬之英國工會會員、欲鼓動反法西斯戰爭、以促成革命、若然、則當由彼輩負戰爭之責任、吾法國人民殊無盲從之必要」云、

美注意東非局勢 將儘量與國聯合作

◎華盛頓三日國民社電、美國對於東菲局勢之發展、因有蔓延歐洲之可能、頗爲關心、今日國務院一再舉行重要會議、參加會議者有近東司長茂榴、國務總理赫爾今日復與次長費烈浦、助理次長摩爾及鄧氏協商、摩爾爲菲洲問題專家、

◎華盛頓三日國民社電、國務總理赫爾今日表示、美國對於意阿兩國禁運軍火、務須俟局勢分明之後、始能實行、故在未得正式報告、證實戰事確已開始之前、美國政府大概不致有何舉動、目前國務院尙未接得此項報告、惟政府自亦有其中心思想、即遵守中立是也、赫氏並稱、迄今並無他國向美國咨詢對於施行制裁之態度、按以前倫敦消息、曾謂英國外部準備咨詢美國、據觀察者之意、美國或將在憲法及法律範圍以內、儘量與國聯合作、維持世界和平云、

禁運軍火令待頒發

◎華盛頓三日哈瓦斯社電、自意軍侵入阿比西尼亞邊境消息傳來之後、國務卿赫爾正率同國務院帮辦格林、依據戰時中立法、草擬命令、禁止運送軍火前往意阿兩國、一俟各該國正式宣戰、即將此項命令送呈羅斯福總統頒發、至此項命令內所列禁運物品、第一步係屬直接用於戰場之物品、他日當斟酌情形、再將軍用工業所需之原料、一併加入云、

東非天氣惡劣 意飛機襲阿京中途折回
北部意軍曾爲阿軍擊退
阿王坐皮椅澈夜不眠 不遵守入伍者卽鎗決

◎阿比西尼亞京城四日哈瓦斯社電、本社訪員宣稱、阿皇昨日頒布總動員命令之後、全國將有一百萬人開始集中、此輩雖奉命隻身遄往前線、但仍當携帶眷屬同行、監獄囚犯業已釋出、任何人凡不遵令入伍者、即當予以鎗決、阿國人服務於意國使館者、均向國皇表示忠順、

外交部已向國聯會報告意國飛機轟炸阿杜亞城詳細情形、謂此城雖未設有防禦工事、但意國飛機曾兩度予以轟擊、第一次有飛機四架、曾於拂曉時向懸有紅十字旗之醫院投彈、第二次有飛機兩架、則於午前十時投彈七十八枚、此間**歐**洲籍人士、以爲既未正式奉召歸國、則意機轟炸阿杜亞城之舉、係在恫嚇阿國、非即正式作戰之謂、至侵入阿國之意軍、外傳業已抵達奥伽姆省、（即阿杜亞城與阿第格拉脫城之間）但爲阿軍所擊退、際茲天氣惡劣之際、意國飛機自難運用自如、外傳意國飛機昨日曾擬飛來京城、卒因氣候不適、而在中途被迫折回、阿國政府已在**京**城中央無線電台附近、暨各軍略地點、布置高射砲、以防意國空襲、並派遣軍隊保護意僑寓所、意國公使范西暨該國武隨員外出時、阿國政亦派有衛隊隨行、阿國政府與人民、均甚鎭靜、並以意軍侵略企圖、業已大白、因而對於前途、表示樂觀、此在國皇尤甚、政府宣稱**意**軍進攻之舉、足使阿國解除原來約束、而視軍略上之需要、調動軍隊、並令其向前推進、此外國內並未發生排外舉動、法國殖民地軍隊一營、業已開抵京城、用以保護鐵路、至各處意國領事、均已先後離開任所前來京城、一俟到齊之後、即當由阿國軍隊護送出境、

阿京三日路透電、阿王雖一晝夜未眠、今日仍精神充滿、坐於王宮御前之皮椅上、手執望遠鏡、注視有無敵機出現、阿王語路透訪員、對於英國執政者表示極誠摯謝忱、以其盡力於和平也、阿王謂渠決不忘英國對阿所表示之高尙精神、阿王又謂對阿軍火輸出之禁令、應立即取消、因意國實爲戎首、先從數處侵入阿境、並轟擊阿杜華與阿狄格拉特兩鎭也、阿人力求和平、數月於玆、卒歸無效、今唯有保衛疆土、堅持到底云、

直布羅陀英艦演習 全城入晚一律熄燈

◎直布羅陀港四日哈瓦斯社電、今日此間海空兩軍舉行聯合防空演習、入晚全城電燈皆熄、當空軍舉行模擬轟炸時、港面軍艦及路上汽車所有燈光、亦一律熄滅、

◎馬爾泰島四日哈瓦斯社電、英國地中海艦隊總司令費沙上將、任期雖已屆滿、但據一般人觀察、仍當暫留原任、

意欲引德牽英法 歐洲政局將大變化

◎羅馬三日電通電、墨索里尼首相、本日黃昏召德國駐意大使漢森到白萊傑宮、爲長時間之協議、並表示國聯如對意實施經濟制裁、有希望德國與以援助之意、墨索里尼首相欲引德國加入意大利、由其特殊的立場以牽制英法、其事至顯、意德關係之進展、於歐洲勢力均衡上必發生大變革云、

日謂對意經濟封鎖 應由國聯自身決定

◎東京四日電通社電、廣田外相於今日閣議、關於意阿爭端、報告如下、㈠日本在阿比西尼亞因無駐在使臣、致無直接情報、據日內瓦及羅馬來電、稱意大利對於阿國總動員之預防行動、謂始終不宣戰、故於國際法、不能稱爲戰爭、㈡對於意軍之進擊、視各國之態度如何而定、戰禍或有波及歐洲之虞、故必須深甚之注意、至於日本政府之動向、各國均甚注意、傳英國於對意經濟封鎖之際、將聽取日本之意見、惟日本始終採取靜觀事態之方針、且對駐外使臣、已發大要如下之訓電、即其一、帝國政府對於意阿紛爭雖甚注意事態之進展、但仍繼續靜觀態度、其二、對意經濟封鎖、應由國聯自身決定、故非如日本之非會員國所可干與、又國聯若不決定該方針、雖任何方面向日本徵求意見、亦不正式發言云、